



## Innhold

<i>1 Innledning</i> .....	<i>3</i>
<i>2 Konsekvensutredning</i> .....	<i>4</i>
2.1 Områdevise vurderinger .....	4
2.2 Konsekvensutredning og utvelgelseskriterier .....	7
3.1 Område 1a – Ringebu .....	8
3.1.1 Berørte tema i analysen .....	9
3.2 Område 1b - Fåvang .....	10
3.2.1 Berørte tema i analysen .....	11
3.3 Område 2 - Vestsida .....	11
3.3.1 Berørte tema i analysen .....	12
3.4 Område 3 - Fåvang Østfjell.....	13
3.4.1 Berørte tema i analysen .....	13
3.5 Område 4a - Skotten, Tann-Annolseter-området .....	14
3.5.1 Berørte tema i analysen .....	14
3.6 Område 4b - Pulla, Måsåplassen, Øksendalen-området.....	15
3.6.1 Berørte tema i analysen .....	15
3.7 Område 5a – Nordstulen og Sørstulen.....	16
3.7.1 Berørte tema i analysen .....	17
3.8 Område 5b - Venabygdsfjellet.....	17
3.8.1 Berørte tema i analysen .....	18
3.9 Områdene 6 og 7 – Skjerdingen, Storfjellet, villreinens leveområde .....	19
<i>4 Vedlegg – spredt fritidsbebyggelse</i> .....	<i>20</i>

## 1 Innledning

Det er gjennomført en konsekvensutredning for spredt fritidsbebyggelse i LNF for hele kommunen, med unntak av:

- spredt fritidsbebyggelse i LNF innenfor kommunedelplan for Kvitfjell
- spredt fritidsbebyggelse i LNF avsatt i kommunedelplanene for Venabygdsfjellet og Fåvang Østfjell
- spredt fritidsbebyggelse i LNF innenfor villreinens leveområde

Denne konsekvensutredningen har ikke villreinhensyn som eget tema, men relevante opplysninger fra denne utredningen, vil bli tatt inn og vurdert i dokumentet «Vurdering av samla konsekvenser for villreinens leveområde». Dette vil først og fremst dreie seg om mengde spredt fritidsbebyggelse i LNF og utvidelsesmuligheter for disse.

## 2 Konsekvensutredning

### 2.1 Områdevis vurderinger

Kommuneplanen er delt inn i 7 delområder. Noen av delområdene er i denne analysen delt inn i a og b. Delområdene er utgangspunkt for analysene i konsekvensutredningen.

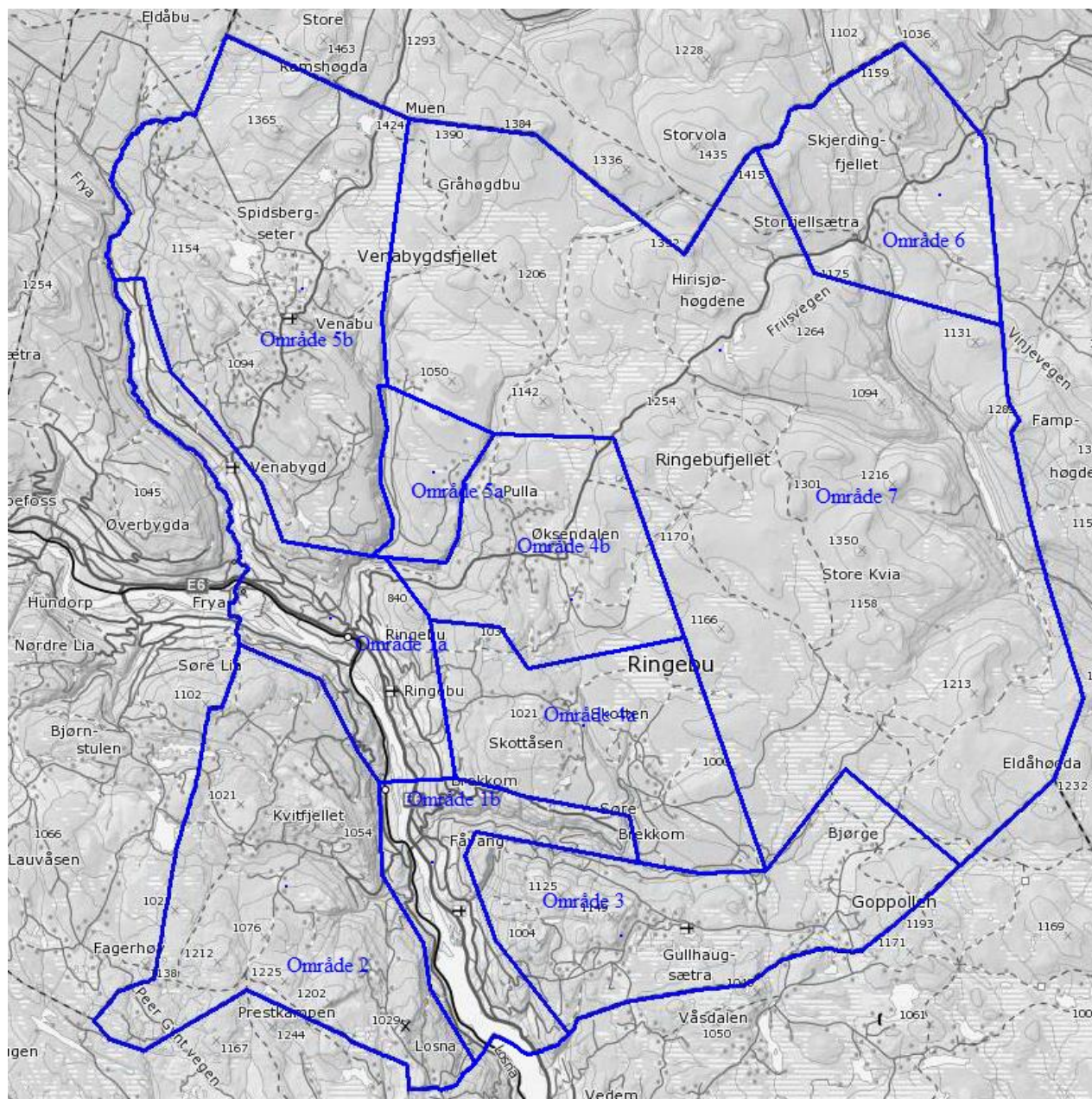

Eksisterende spredt fritidsbebyggelse i LNF, som ligger *innenfor villreinens leveområde*, blir ikke utredet i konsekvensutredningen. Det skal ikke gis bestemmelser til eksisterende bebyggelse i leveområdet. Her skal alle tiltak dispensasjonsbehandles. Dette vil være gjeldende i sin helhet for fritidsbebyggelse innenfor delområde 6 og 7.

Oppland fylkeskommune har i e-post mottatt 24.09.2015 avklart at all eksisterende spredt fritidsbebyggelse i LNF, avsatt i kommunedelplanene for Venabygdsfjellet og Fåvang Østfjell,

kan videreføres i ny arealdel og det er ikke krav om konsekvensutredning for disse. Disse er lagt direkte inn plankartet.

Eksisterende spredt fritidsbebyggelse i LNF, som *ikke* er avsatt i gjeldende kommunedelplaner, må konsekvensutredes for at disse skal kunne tilknyttes bestemmelser og avsettes som spredt fritidsbebyggelse i LNF i plankartet. Dette gjelder totalt 59 fritidseiendommer innenfor gjeldende kommunedelplan for Venabygdsfjellet (17) og kommunedelplan for Fåvang Østfjell (42). Disse 59 fritidsboligene er vurdert i konsekvensutredningen.

De områdevis analysene er «overlay»-analyser med utgangspunkt i blant annet matrikkeldata, FKB-data (byggbase, elv/vatn), arealtyper og regional plan for Rondane-Sølnkletten. Eiendommene er vurdert med utgangspunkt i følgende vurderingskriterier:

- Buffersonen: innenfor eller utenfor
- Naturbase: Data fra Naturbase med buffer 50 m for data med 0-50 m presisjon, og buffer 300 m for data med presisjon > 300m
- Kulturminner: Data fra Askeladden. 10 m buffer rundt punkt. Ingen buffer rundt område.
- Vassdrag: Alle innsjøer over 20 daa med 100 m buffer. Elver over 3 m bredde med 50 m buffer.
- Seterområde: Byggtype 171 mindre enn 200 m fra hverandre med 300 m buffer
- «Snaufjell»: Areal i AR5 med arealtype 21, 22, 23, 50 og 60. Dvs dyrkajord, innmarksbeite, snaumark og myr.
- Landbrukseiendommer: Eiendom i landbruksregisteret med våningshus (byggtype 113) og dyrka areal (fulldyrka eller overflatedyrka).

I analysen ligger det også informasjon om:

- Antall spredte hytter i LNF innenfor hvert delområde som analyseres
- Gjennomsnittlig størrelse på bygningsmasse (BRA) på eksisterende fritidseiendommer

#### Landskap, landbruksdrift:

I tillegg til analysefaktorene ovenfor, skal det gjøres vurderinger mht landskap og nasjonalt viktig kulturlandskap. Hensyn til landbruksdrift og jordvern er også et tema. Disse temaene vil bli dekket opp av faktorene «seterområde» og «snaufjell». Det er ingen delområder innenfor planområdet som er omfattet av nasjonalt viktig kulturlandskap.

I plankartet er det innarbeidet hensynssoner for seterområder (H570\_1) med retningslinjer. Det er innarbeidet egne planbestemmelser til LNF-områdene, for bebyggelse i seterområdene jfr. § 5.1. For seterområdene skal det også legges opp til en streng dispensasjonspraksis for å ivareta hensynet til seterlandskapet og byggetradisjonen for seterbebyggelsen.

#### Vann, vassdrag og byggeforbudssone:

Disse temaene vil bli dekket opp av analysefaktoren «mindre enn 100m fra vann/elv».

I plankartet er det innarbeidet hensynssone for friluftsliv langs vann og vassdrag (H530\_1) med retningslinjer. Det er utarbeidet planbestemmelser for LNF-områdene om byggeforbud i 100-metersonen til vassdrag jfr. § 5.1.

#### Kulturminner:

I analysen er kulturminner et av temaene. De eiendommene som er berørt av kulturminner, blir ikke lagt inn i plankartet, og eventuelle tiltak for disse eiendommene må dispensasjonsbehandles. All utvidelse av spredt fritidsbebyggelse i LNF er sendt kulturminnemyndighetene for utsjekk av kulturminner. Tilbakemeldingen er at ingen av tomtene er i konflikt med kjente, sikre kulturminner. Ved grov-sjekk mot LIDAR-modellen, er det noen tomter som det sannsynligvis er kulturminner på, eller i nærheten. Disse vil få en bestemmelse om at tiltak må avklares med kulturminnemyndigheten.

#### Støy og forurensning:

Dette temaet er ikke utredet spesielt her.

Støysoner er lagt inn som hensynsone i plankartet, med tilhørende planbestemmelser.

#### Samfunnssikkerhet og beredskap:

Dette temaet er ikke utredet spesielt her.

Faresoner for skred og flom er lagt inn som hensynsone i plankartet, med tilhørende planbestemmelser.

#### Oppfølging av statlige planretningslinjer for samordnet bolig-, areal- og transportplanlegging:

Dette temaet er ikke utredet spesielt her.

Utredningen omfatter eksisterende fritidseiendommer, og beliggenhet vil være uendret selv om det gjennomføres tiltak på eiendommen.

#### Friluftsområder og områder for barn og unge:

Dette temaet er ikke utredet spesielt her.

Eiendommene ligger i områder med god tilgang til friluftsområder.

#### Bruksareal (BRA):

Dagens bygningsstørrelse (BRA) for eksisterende fritidseiendommer er hentet fra matrikkelen. BRA-tallene skal gi et totalbilde av dagens bebyggelse, og et utgangspunkt for å beregne utbyggingspotensialet i hvert enkelt området. Det er knyttet noe usikkerhet til tallene i matrikkelen, og i en del tilfeller stemmer ikke dette tallet med faktisk areal på hver enkelt fritidseiendom.

BRA-tallet i analysen omfatter total BRA på tomte inkl. uthus. Det kan gi uheldig utslag der en fritidsbolig står i et gardstun eller på en seter, og driftsbygninger dermed inngår i total BRA. Dette er likevel unntakstilfeller og påvirker i liten grad totalen i datasettet. Gjennomsnittstørrelsen pr. fritidseiendom er beregnet ut fra alle eiendommer som er med i analysen.

I vedtatt planprogram er det lagt opp til en videreføring av et bruksareal (BRA) på 120 m<sup>2</sup> pr. hyttetomt (90 m<sup>2</sup> hovedhytte + 15 m<sup>2</sup> anneks + 15 m<sup>2</sup> uthus), jfr. kommunedelplan for Venabygdsfjellet og kommunedelplan for Fåvang Østfjell. I kommunestyresak 033/15 ble dette vedtatt endret til: *Største tillatte bruksareal pr. hyttetun er 150 m<sup>2</sup> BRA, inkludert 30 m<sup>2</sup> parkeringsareal. Bygningene skal plasseres i tunform, med maks 7,9 m mellom bygningene.*

Dette innebærer at planbestemmelsene ikke lenger stiller krav om at bygningsmassen må fordeles på tre bygninger. Dette kan føre til at det oppføres enkeltbygg, med alle funksjoner under ett tak, på inntil 120m<sup>2</sup> BRA. Dette kan være uheldig av landskapshensyn. Det kan også ha uheldig virkning for bygningsmiljø i seterområdene.

**Regional plan for Rondane-Sølnkletten** gir rom for at det innenfor sone 2 (bufferonen) kan oppføres tilbygg, uthus og anneks innenfor en øvre ramme på 120m<sup>2</sup> BRA. Dette er i tråd med våre bestemmelser. Hensyn som skal tas er bl.a villreinhensyn, bebyggelsens synbarhet og beliggenhet (snaufjell kontra skog), og nærhet til vann og vassdrag. Disse hensynene er tatt inn i denne analysen. Det er ikke konkrete arealtall for sone 3 (bufferonen), men sone 2 er strengere, og det legges opp til at sone 3 også åpner for en øvre ramme på 120m<sup>2</sup> BRA når hensynene som omtalt er tatt.

## 2.2 Konsekvensutredning og utvelgelseskriterier

Totalt er **772 eksisterende fritidsboliger i LNF-område** analysert. Dette er bygninger som er registrert som fritidsbolig i bygningsbasen, og som ikke er planavklart gjennom reguleringsplan eller kommunedelplan.

Konsekvensutredningen (KU) består av et excel-ark med oversikt over alle eiendommer som er analysert, og kartutsnitt for de ulike delområdene (se vedlegg 1a-8). I excel-arket vises hvilken KU-kategori eiendommen kommer i. Eiendommer med **grønn farge** er innarbeidet i plankartet som eksisterende spredt fritidsbebyggelse i LNF:



Eiendommer med **rød farge** er berørt av ett eller flere hensyn, og er ikke innarbeidet i plankartet. Disse blir da rene LNF-eiendommer, og eventuelle tiltak som ikke er i tråd med LNF-formålet må dispensasjonsbehandles.

Følgende kriterier er lagt til grunn for hvilke eiendommer som automatisk *ikke* legges inn i plankartet som spredt fritidsbebyggelse i LNF:

- Eiendommer som ligger innenfor seterområde
- Eiendommer som ligger innenfor «snaufjell»
- Landbruksbebyggelse (feilregistrert som fritidsbebyggelse)
- Eiendommer som er direkte berørt av kulturminner
- Arter av nasjonal forvaltningsinteresse med geografisk presisjon på 1 m

Til sammen utgjør dette **296** eiendommer i **rød kategori**.

I konsekvensutredningen er bl.a hensyn til landskap og landbruk (seterlandskap) viktige tema. Dette er noe av bakgrunnen for at eiendommer som berøres av kategoriene «snaufjell» og seterområde ikke legges inn i plankartet med bestemmelser om bebyggelse. Det betyr ikke at disse eiendommene ikke vil få mulighet til å gjøre tiltak på sine eiendommer, men det skal da gjøres en nærmere vurdering for hver enkelt eiendom gjennom en dispensasjonsbehandling. I tillegg skal det gjøres en samlet vurdering mht økt utvidelsesmulighet for det antall hytter som legges inn i plankartet. Dette vil bli gjort i dokumentet «Vurdering av samla konsekvenser for villreinens leveområde». I henhold til Naturmangfoldlovens § 10 skal en påvirkning av et økosystem vurderes ut fra den *samlede belastning* som økosystemet er eller vil bli utsatt for. Mengde fritidsbebyggelse som blir lagt inn i plankartet er dermed sentralt. Fylkesmannen skriver bl.a : *«Fylkesmannen signaliserer likevel at vi er innstilt på å akseptere en løsning der en del av hyttene i LNF innenfor regional plan kan omfattes av en bestemmelse om øvre BRA. Vi legger likevel til grunn at antallet hytter må reduseres, evt. må arealgrensen reduseres. En slik løsning må også vurderes i sammenheng med det totale utbyggingsarealet innenfor regional plan-området.*

#### Manuelle vurderinger:

Det er gjort en manuell gjennomgang av «fritidsboliger» tilknyttet landbrukseiendommer, og bygninger som er del av landbrukseiendom, eks lynnuer og seterhus nr 2, og som dermed er feilregistrert som fritidsbolig, er ikke videreført i analysen. Innenfor kommunedelplan for Fåvang Østfjell er det en del feil i forhold til dette. Dette blir nå rettet opp.

Eiendommer innenfor kategorien «snaufjell» er også vurdert manuelt, da det ved denne analysen kan forekomme noen utilsiktede resultat.

### **3.1 Område 1a – Ringebu**

Delområde 1a omfatter «bygda» f.o.m Venabygda t.o.m Trøståker (se også vedlegg 1).



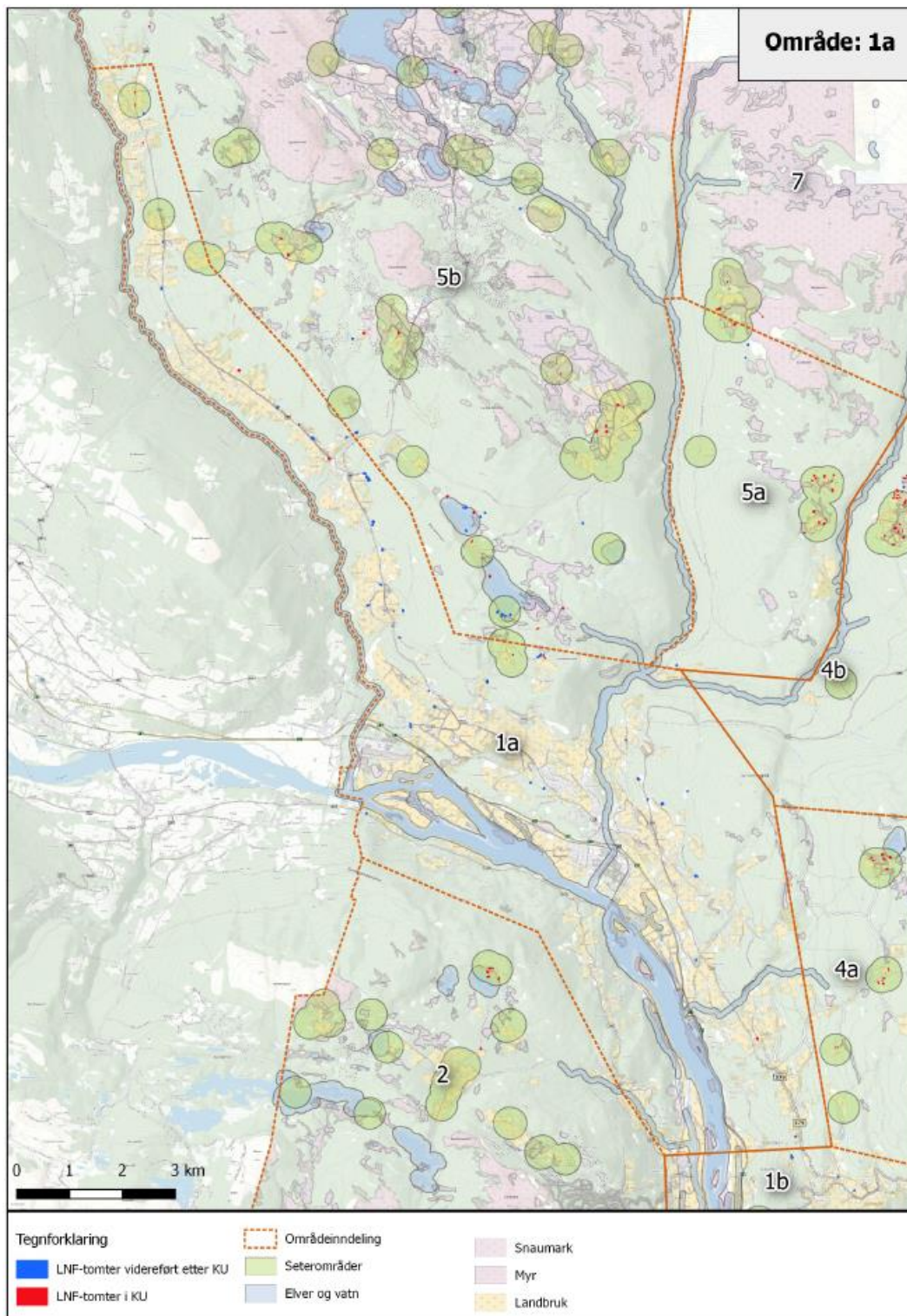

III: Delområde 1a.

Dette området er ikke omfattet av regional plan for Rondane-Sølnkletten.

### 3.1.1 Berørte tema i analysen

Det er 46 fritidsboliger innenfor området, og gjennomsnittstørrelsen er 110 m<sup>2</sup> BRA. Ved gjennomgang av de ulike eiendommene er det 4 bygninger som er registrert som fritidsbolig, men som er del av landbrukseiendom, og disse blir ikke lagt inn i plankartet. Dette gjelder «fritidsbolig» på 4/19, 11/1, 21/1 og 69/3.

6 eiendommer, ligger i seterområder og/eller «snaufjell», og blir ikke lagt inn i plankartet. Dette gjelder: 2/16, 3/14, 28/12, 38/20, 40/39 og 40/92. Eiendommene i område 1a er ellers ikke berørt av andre tema i analysen. Til sammen er det 10 eiendommer innenfor område 1a som ikke legges inn i plankartet. **36** fritidsboliger legges inn i plankartet.

Hensynet ellers til landskap, seterområder, vassdrag og eventuelt andre hensyn blir ivaretatt gjennom planbestemmelser for spredt fritidsbebyggelse i LNF, og hensynssoner med bestemmelser (fareområder) og retningslinjer (andre hensyn).

### 3.2 Område 1b - Fåvang

Dette området omfatter «bygda», f.o.m Brekkom t.o.m Sør-Fåvang (se også vedlegg 1).

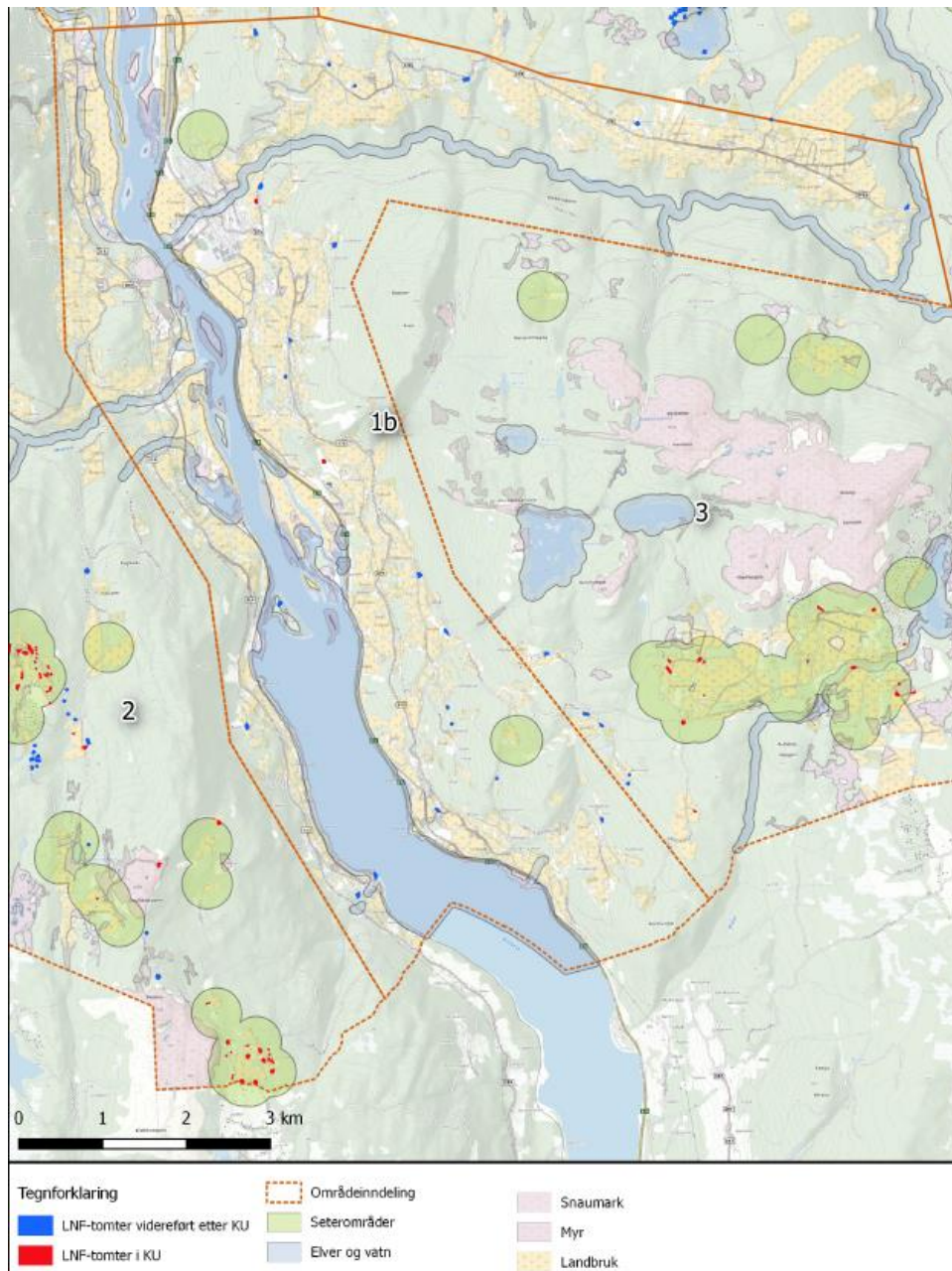

III: Delområde 1b.

### 3.2.1 Berørte tema i analysen

Det er 25 fritidsboliger i LNF innenfor området, og gjennomsnittstørrelsen er 98 m<sup>2</sup> BRA. Ved gjennomgang av de ulike eiendommene, er det 2 bygninger registrert som fritidsbolig som er del av landbrukseiendom og disse blir ikke lagt inn i plankartet. Dette gjelder 129/21 og 141/1.

Med unntak av 4 fritidsboliger i utviklingssonen i Brekkom, er dette området ikke omfattet av regional plan for Rondane-Sølnkletten.

Eiendommene i område 1b er ellers ikke berørt av andre tema i analysen. Noen eiendommer kommer inn under «snaufjell», men dette er ikke relevant i denne utredningen for fritidseiendommer beliggende i bygda. Til sammen er det 2 eiendommer innenfor område 1b som ikke legges inn i plankartet. **23** fritidsboliger legges inn i plankartet.

Hensynet til landskap, seterområder, vassdrag og eventuelt andre hensyn blir ivaretatt gjennom planbestemmelser for spredt fritidsbebyggelse i LNF, og hensynssoner med bestemmelser (fareområder) og retningslinjer (andre hensyn).

### 3.3 Område 2 - Vestsida

Dette området omfatter Vestsida, med unntak av kommunedelplan for Kvitfjell (se også vedlegg 1). Dette området er ikke omfattet av regional plan for Rondane-Sølnkletten.

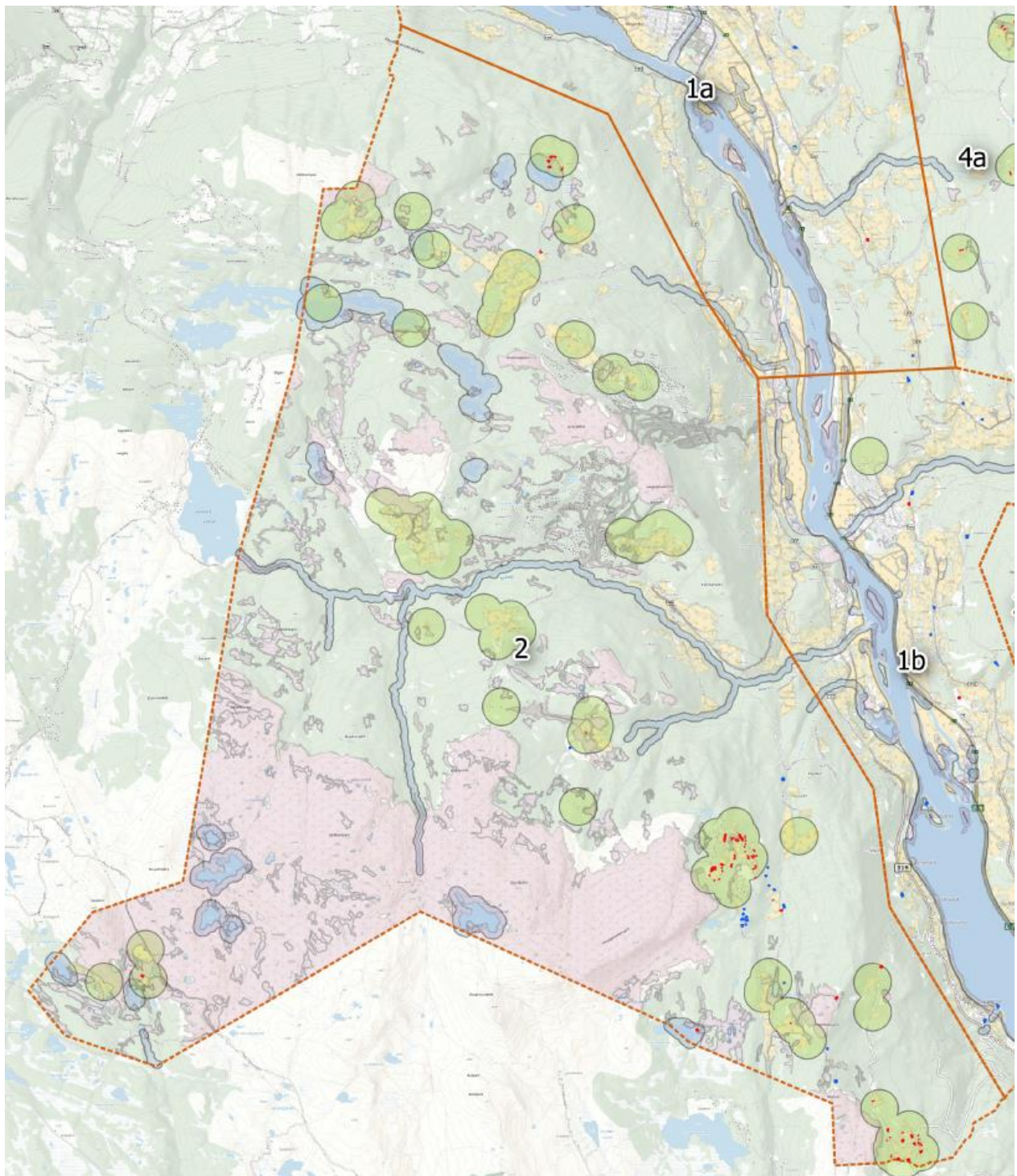

## Tegnforklaring

■ LNF-tomter videreført etter KU

■ LNF-tomter i KU

Områdeinndeling

Seterområder

Elver og vatn

Snaumark

Myr

Landbruk

III: Delområde 2.

### 3.3.1 Berørte tema i analysen

Det er 91 fritidsboliger i LNF-område innenfor delområdet, og gjennomsnittsstørrelsen på bebyggelsen er 82 m<sup>2</sup> BRA. Ved gjennomgang av de ulike eiendommene, er 6 bygninger som er registrert som fritidsbolig del av landbrukseiendom, og disse blir ikke lagt inn i plankartet.

Dette gjelder 171/1 (2 fritidsboliger), 176/4, 178/1, 179/1 og 182/5.

7 eiendommer er berørt av kulturminner. Alle disse er også berørt av seterområde og/eller «snaufjell», og er ikke lagt inn i plankartet. Til sammen er det 73 eiendommer innenfor område 2 som ikke legges inn i plankartet. Alle disse er berørt av seterområde og/eller «snaufjell». 18 fritidsboliger legges inn i plankartet.

Hensynet til landskap, seterområder, vassdrag og eventuelt andre hensyn blir ivaretatt gjennom planbestemmelser for spredt fritidsbebyggelse i LNF, og hensynssoner med bestemmelser (fareområder) og retningslinjer (andre hensyn).

### 3.4 Område 3 - Fåvang Østfjell

Dette området omfatter kommunedelplan for Fåvang Østfjell og tilgrensende fjellområder (se også vedlegg 1). Spredt fritidsbebyggelse i LNF avsatt i kommunedelplanen fra 2004 videreføres, og er ikke vurdert i denne utredningen. Oppdagede feil fra kommuneplanen, er rettet opp.

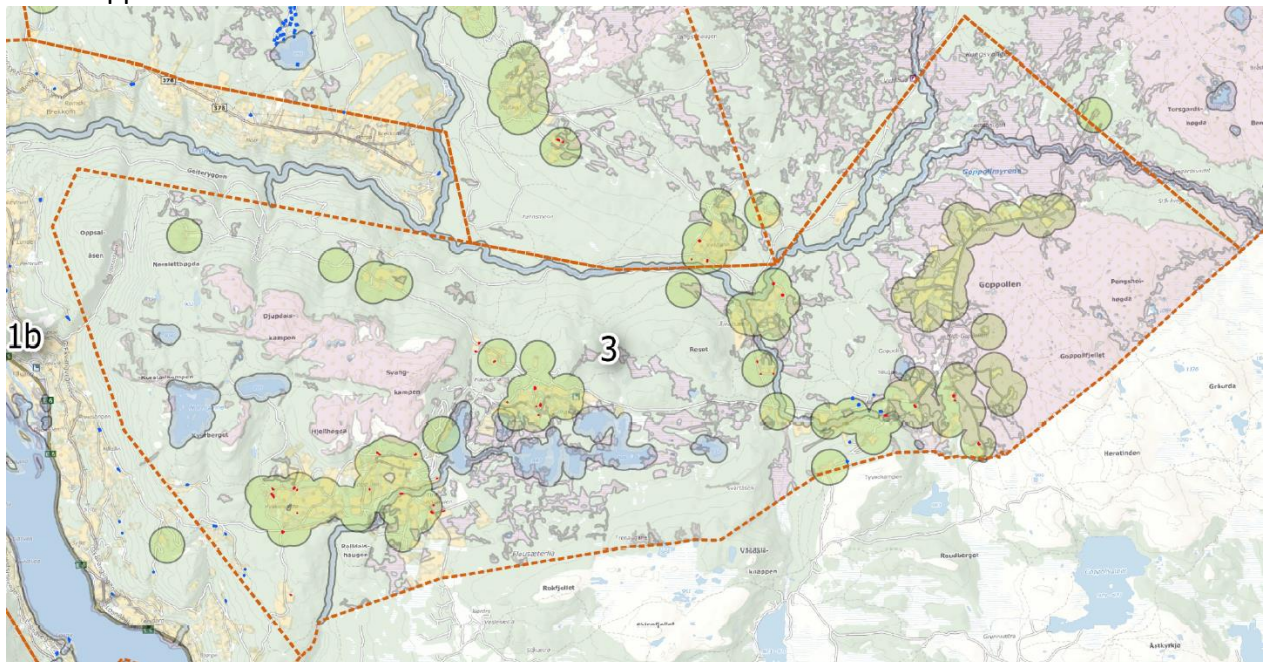

<b>Tegnforklaring</b>	Områdeinndeling	Snaumark
LNF-tomter videreført etter KU	Seterområder	Myr
LNF-tomter i KU	Elver og vatn	Landbruk

Ill: Område 3.

#### 3.4.1 Berørte tema i analysen

Det er 47 fritidsboliger i LNF innenfor området som analyseres nå, og gjennomsnittsstørrelsen er 76 m<sup>2</sup> BRA. Ved gjennomgang av de ulike eiendommene, er det 1 bygning registrert som fritidsbolig som er del av landbrukseiendom, og denne blir ikke lagt inn i plankartet. Dette gjelder 145/1.

7 eiendommer er berørt av kulturminner. Alle disse er også berørt av seterområde og/eller «snaufjell», og er ikke lagt inn i plankartet. Til sammen er det 36 eiendommer innenfor

område 3 som ikke legges inn i plankartet. Alle disse er berørt av seterområde og/eller «snaufjell». **11** fritidsboliger legges inn i plankartet

Hensynet ellers til landskap, seterområder, vassdrag og eventuelt andre hensyn blir ivaretatt gjennom planbestemmelser for spredt fritidsbebyggelse i LNF, og hensynssoner med bestemmelser (fareområder) og retningslinjer (andre hensyn).

### 3.5 Område 4a - Skotten, Tann-Annolseter-området

Dette området omfatter i hovedsak Skotten og Tann-Annolseter-området (se også vedlegg 1).

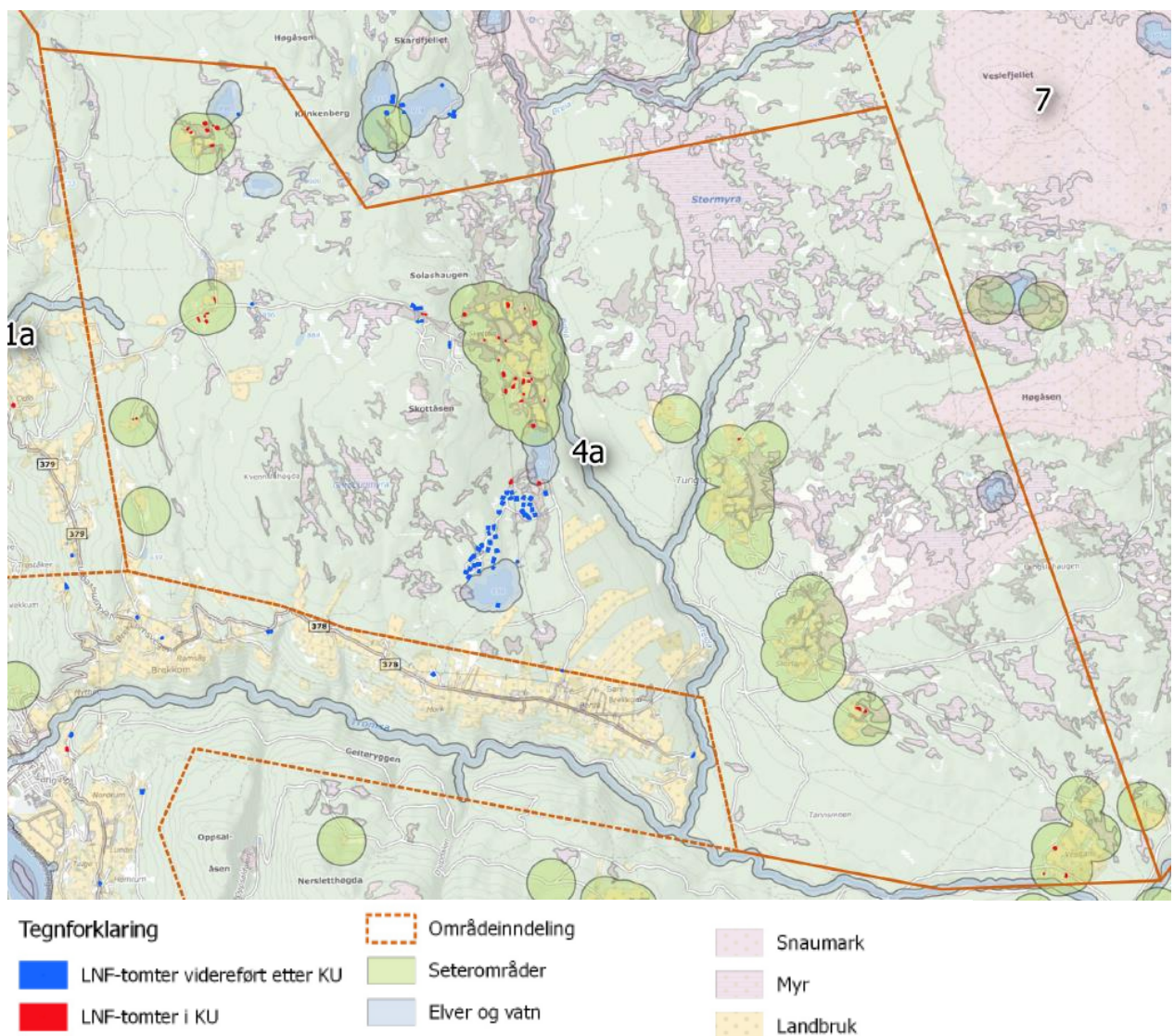

III: Område 4a.

#### 3.5.1 Berørte tema i analysen

Det er 93 eksisterende fritidsboliger i LNF innenfor området, og gjennomsnittsstørrelsen er 76 m<sup>2</sup>. Ved gjennomgang av de ulike eiendommene, er det 4 bygninger registrert som fritidsbolig som er del av landbrukseiendom, og disse blir ikke lagt inn i plankartet. Dette gjelder 68/6, 69/1, 68/5 og 130/1. 130/1 er også berørt av kulturminne.

46 eiendommer ligger innenfor «snaufjell» og/eller seterområde, og blir ikke lagt inn i plankartet. 47 fritidsboliger legges inn i plankartet.

Hensynet ellers til landskap, seterområder, vassdrag og eventuelt andre hensyn blir ivarettatt gjennom planbestemmelser for spredt fritidsbebyggelse i LNF, og hensynssoner med bestemmelser (fareområder) og retningslinjer (andre hensyn).

### 3.6 Område 4b - Pulla, Måsåplassen, Øksendalen-området

Dette området omfatter i hovedsak Pulla, Måsåplassen og Øksendalen-området (se også vedlegg 1).

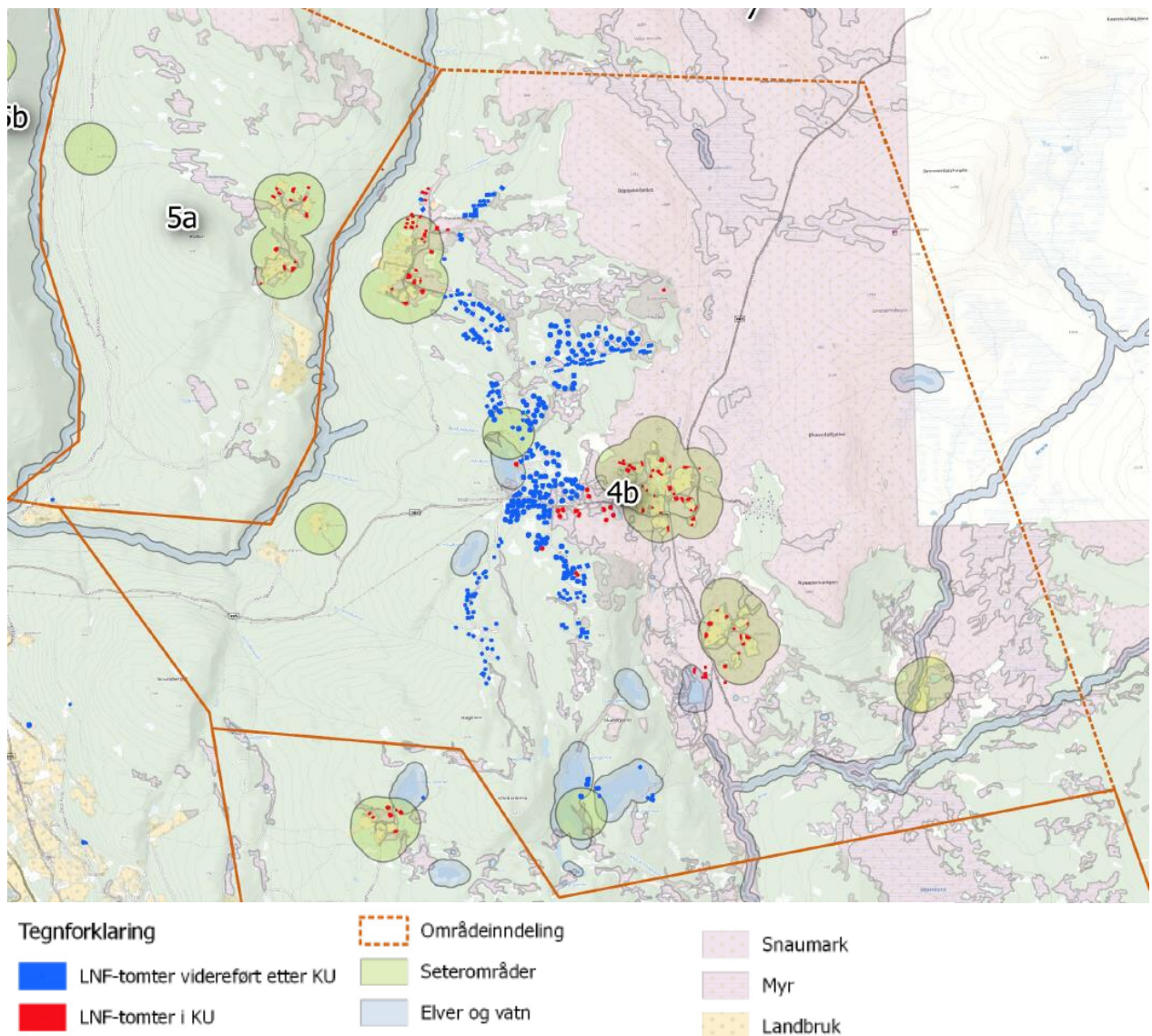

III: Område 4b.

#### 3.6.1 Berørte tema i analysen

Det er 409 fritidsboliger i LNF innenfor området, og gjennomsnittsstørrelsen er 81 m<sup>2</sup> BRA. Ved gjennomgang av de ulike eiendommene, er det 6 bygninger registrert som fritidsbolig som er del av landbrukseiendom, og disse blir ikke lagt inn i plankartet. Dette gjelder 48/23, 49/1, 53/1, 54/7, 60/2 og 65/9.

86 fritidsboliger ligger innenfor «snaufjell» og/eller seterområde, og blir ikke lagt inn i plankartet. Til sammen er det 92 eiendommer som ikke blir lagt inn i plankartet. **317** fritidsboliger legges inn i plankartet.

Hensynet ellers til landskap, seterområder, vassdrag og eventuelt andre hensyn blir ivaretatt gjennom planbestemmelser for spredt fritidsbebyggelse i LNF, og hensynssoner med bestemmelser (fareområder) og retningslinjer (andre hensyn).

### 3.7 Område 5a – Nordstulen og Sørstulen

Dette området omfatter i hovedsak Nordstulen og Sørstulen, inkludert 4 eiendommer i område 7 (se også vedlegg 1).

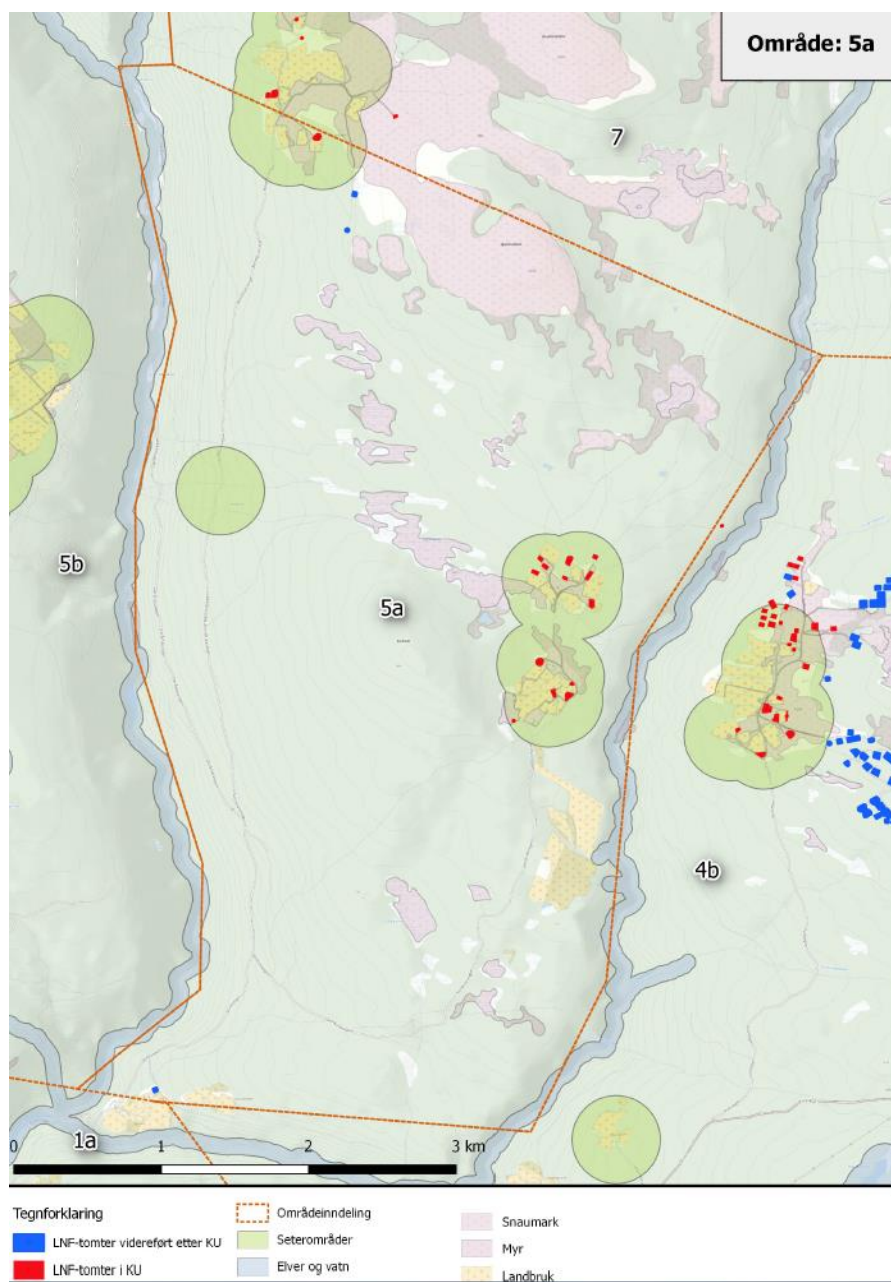

III: Område 5a.



### **3.7.1 Berørte tema i analysen**

Det er 17 fritidsboliger i LNF innenfor området, og gjennomsnittstørrelsen er 103 m<sup>2</sup> BRA. Ved gjennomgang av de ulike eiendommene, er det 4 bygninger registrert som fritidsbolig som er del av landbrukseiendom, og disse blir ikke lagt inn i plankartet. Dette gjelder 40/15, 49/1 og 49/3 (2 bygninger).

15 eiendommer i område 5a ligger innenfor «snaufjell» og/eller seterområde. Til sammen er det 14 eiendommer som ikke blir lagt inn i plankartet. 3 fritidsboliger legges inn i plankartet.

Hensynet ellers til landskap, seterområder, vassdrag og eventuelt andre hensyn blir ivaretatt gjennom planbestemmelser for spredt fritidsbebyggelse i LNF, og hensynssoner med bestemmelser (fareområder) og retningslinjer (andre hensyn).

### **3.8 Område 5b - Venabygdsfjellet**

Dette området omfatter i hovedsak Venabygdsfjellet og tilgrensende fjellområder (se også vedlegg 1). Spredt fritidsbebyggelse i LNF avsatt i kommunedelplanen fra 2007, videreføres, og er ikke vurdert i denne utredningen.

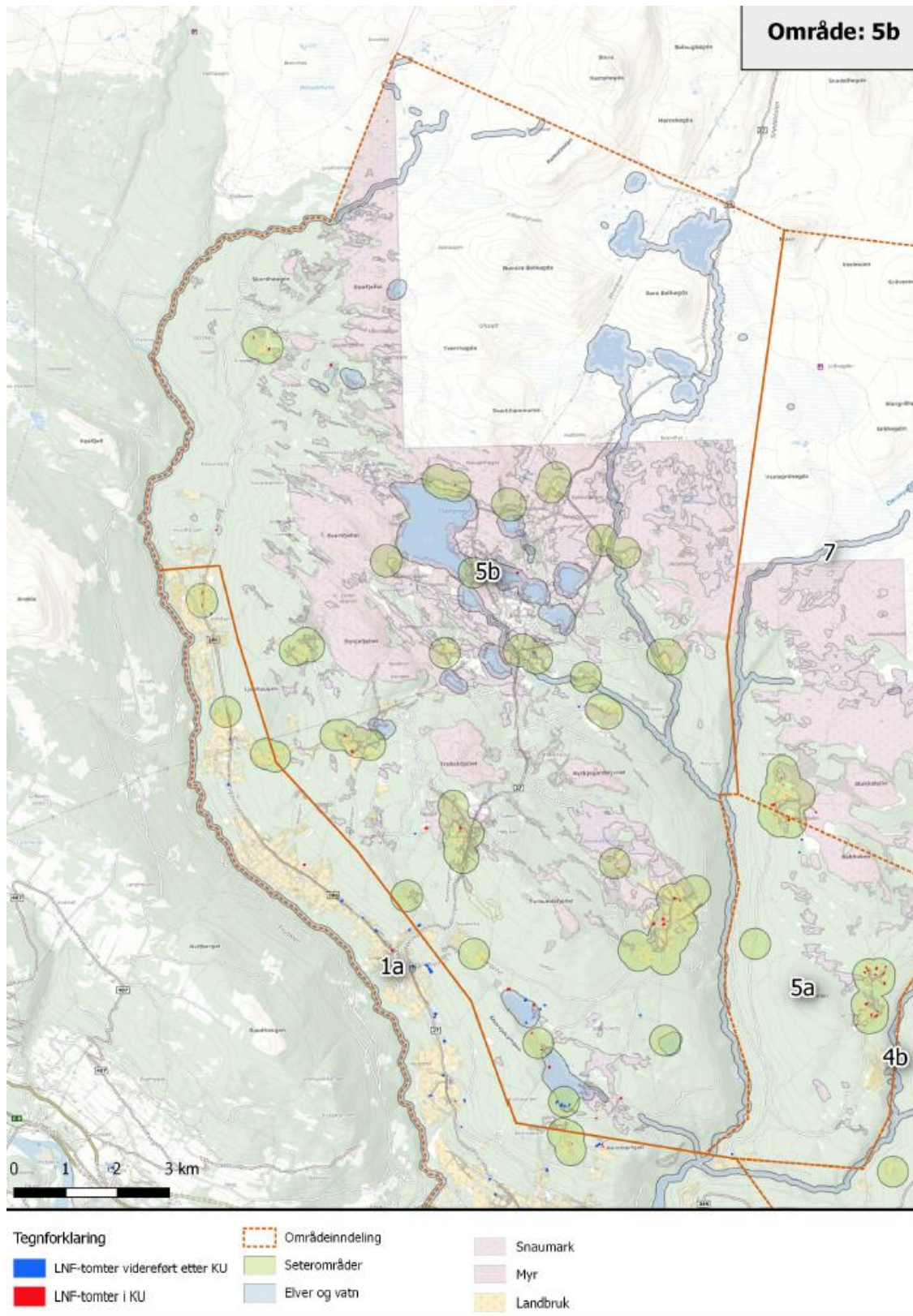

### 3.8.1 Berørte tema i analysen

Det er 35 fritidsboliger i LNF innenfor området som analyseres nå, og gjennomsnittsstørrelsen er 65 m<sup>2</sup> BRA. Ved gjennomgang av de ulike eiendommene, er det 13 bygninger registrert som fritidsbolig som er del av landbrukseiendom, og disse blir ikke lagt inn i plankartet. Dette gjelder 7/1 (2 bygninger), 12/1, 13/1, 15/1, 20/1, 25/1, 27/1,

28/1, 28/2, 35/1, 36/6 og 38/7.

Flere av eiendommer ligger innenfor både landbrukseiendom, «snaufjell» og/eller seterområde, og blir ikke lagt inn i plankartet. 5 av disse er også berørt av kulturminner. Til sammen er det 23 eiendommer som ikke blir lagt inn i plankartet. **12** fritidsboliger legges inn i plankartet.

Hensynet ellers til landskap, seterområder, vassdrag og eventuelt andre hensyn blir ivaretatt gjennom planbestemmelser for spredt fritidsbebyggelse i LNF, og hensynssoner med bestemmelser (fareområder) og retningslinjer (andre hensyn).

### 3.9 Områdene 6 og 7 – Skjerdingsgen, Storfjellet, villreinens leveområde

Område 6 omfatter Skjerdingsgen-Storfjellet og område 7 omfatter øvrige fjellområder mellom Sør-Fron i nord og Øyer i sør. Begge områdene ligger innenfor villreinens leveområde. Se vedleggene 6 og 7). Spredt fritidsbebyggelse innenfor villreinens leveområde blir ikke avsatt til dette formålet, og er derfor ikke utredet. Alle tiltak på disse eiendommene skal behandles som dispensasjon fra LNF-formålet.

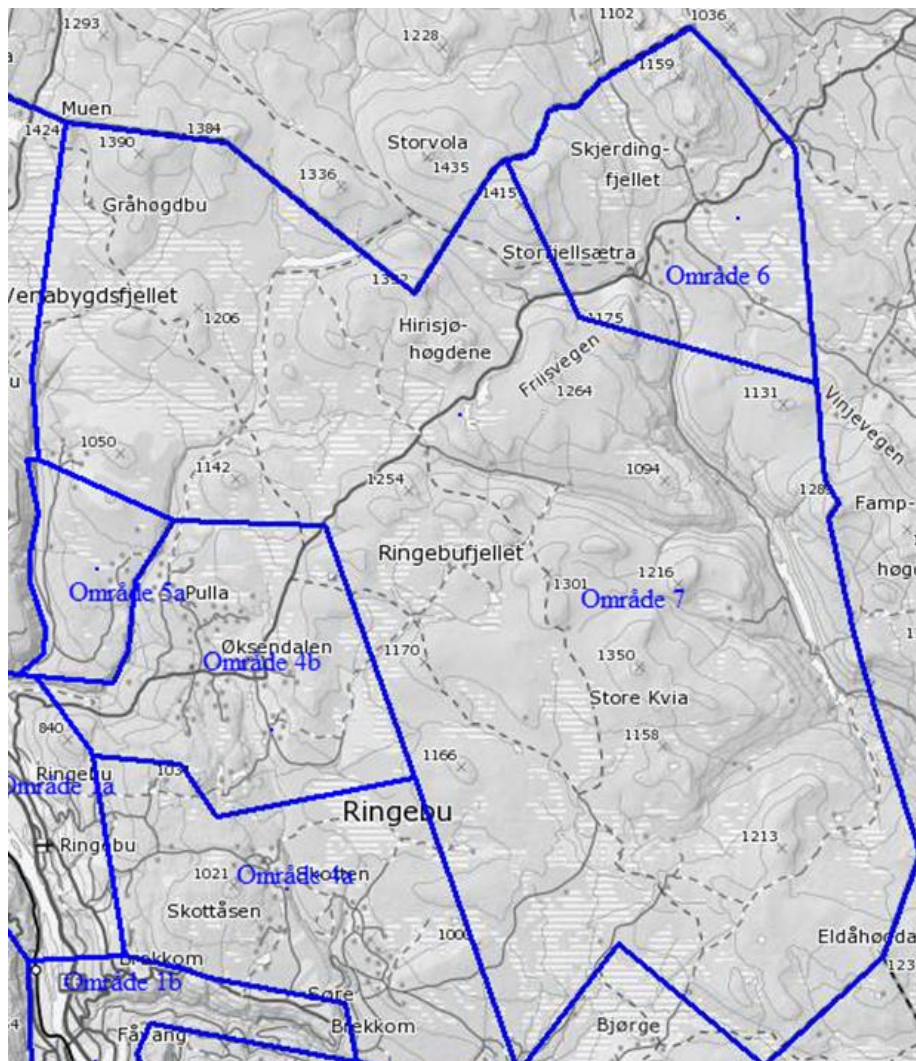

III: Område 6 og 7.

## **4 Vedlegg – spredt fritidsbebyggelse**

Vedlegg 1 - Kartutsnitt-områdene 1a, 1b, 2, 3, 4a, 4b, 5a, 5b, 6 og 7

Vedlegg 2 - Samleskjema konsekvensutredning (KU)