



Innhold

Faktaark til området dalbunnen langs E6, på østsiden av Lågen, fra Øyer grense i sør og til Sør-Fron Grense i nord.	3
Kommunenes prioriterte kulturminner	3
Vernekategorier og vekting	3
Liste over prioriterte kulturminner	4
Taterhola	5
Sundstugua	6
Berg	9
Grov	11
Løsnes søre, Bakkejordet	13
Forkalsrud (Øygarden)	14
Store Bø	16
Smestadmoen veg	19
Vollstuen/Voldmo/Bjøreløkken	21
Nybakken	23
Høye Norgard	25
Løsnes Nedre	26
Vestad Uppigard	28
Vestad Nigard	30
Kirkenær	31
Gildesvollen	33
Sognestugu	35
Sagbakken Øvre (Losne Bruk)	37
Nyborg	39
Fårråbrua	41
Kvernflaten	43
Gunstadmoen	45
Skjeggestad	47

Faktaark til området dalbunnen langs E6, på østsiden av Lågen, fra Øyer grense i sør og til Sør-Fron Grense i nord.

Kommunenes prioriterte kulturminner

I planens del 1 er det inkludert 23 kartlagte kulturminner i kategori 1 og 2, med egne faktaark for hvert kulturminne.

Vernekategorier og vekting

Kategorier	Svært stor verdi	Stor verdi	Middels verdi	Liten verdi
Tallverdi	1	2	3	4
Forklaring	Nasjonalt interessant	Sterke lokale, eller regionale verdier	Lokale, felles verdier	Lokale private verdier
Anbefaling til kommunen	Forslag fredning eller høy vernestatus i kommunen*	Anbefaling til politisk vedtak om vernestatus i kommunen *		

De fire kategoriene er vurdert i sammenheng med Riksantikvarens verdsetting og vekting.

- Kulturminnet representerer faser med særlig betydning for historien.
- Kulturminnet er knyttet til virksomheter med særlig betydning for historien.
- Kulturminnet er knyttet til hendelser eller begivenheter med særlig betydning for historien.
- Kulturminnet er knyttet til personer med særlig betydning for historien.
- Kulturminnet er av særlig betydning for en eller flere etniske grupper (den samiske urbefolkningen, nasjonale minoriteter eller andre etniske grupper).
- Kulturminnet har særlig arkitektonisk og arkitekturhistorisk verdi.
- Kulturminnet har særlig betydning som kilde til historien der det finnes få eller ingen skriftlige kilder.
- Kulturminnet har særlig betydning som ressurs for lokal utvikling og verdiskaping.
- Kulturminnets alder og type utløser juridiske virkemidler på nasjonalt plan, se kulturminneloven.

*En temaplan gir ikke grunnlag for vedtak om varig vern, verken i kategori 1 eller 2. Forslag til eventuelt vern og eller fredning av kulturminner må eventuelt innarbeides i kommuneplanens arealdel som hensynssoner. (H-570 bevaring kulturmiljø/H-730 båndlegging etter lov om kulturminner). Hensynssonene følges så av bestemmelser som sier noe om hva som er tillatt og ikke tillatt. I kommuneplanens arealdel er det også bestemmelser om kulturminner under generelle bestemmelser. Kommuneplanens arealdel 2015-2027 er i slutfasen og det er for sent å innarbeide hensynssoner i tråd med kulturminneplanen nå. (fra vedtak del 1 2018) Innarbeiding av kulturminner fra temaplan for kulturminner, vil først kunne skje ved revidering av kommuneplanens arealdel. I dette arbeidet vil det da være viktig å vurdere også andre hensyn i forhold til om det foreslåtte kulturminnet skal vernes/fredes eller ikke.

Liste over prioriterte kulturminner

Kategori 1

1	Taterhola	Hvilested
2	Sundstugua	Boplass og tidligere riksvei

Kategori 2

3	Berg	Låve
4	Grov	Låve
5	Løsnes Søre	Låve
6	Forkalsrud	Låve
7	Bø	Låve
8	Smedstamoen	Vegstubb
9	Vollstuen	Stue
10	Nybakken	Bussgarage
11	Høye norgard	Låve
12	Løsnes Nedre	Låve og lita stue
13	Vestad oppigard	Låve
14	Vestad nigard	Låve
15	Kirkenær	Bygning, tidligere kommunehus, pensjonat, skole.
16	Gildesvollen	Skole, pilegrims senter, verksted og bosted
17	Sognesuggu	Forsamlingshus
18	Sagbakken	Sagbruk
19	Nyborg	Smie
20	Fårråbrua	Gardstun
21	Kvernflaten	Gardstun
22	Gunstadmoen	Gardstun
23	Skjeggestad	Gardstun

Taterhola

Faktaark forslag vernestatus

kategori 1

Eiendomsnavn	Taterholoa	Gards- og bruksnummer 65-1
Navn på kulturminne	Hvilested for reisende	

Historikk

Muntlig tradisjon forteller om reisende som søkte ly for folk og hester for natta eller for uvær. Det ble gjort opp bål inne i hola. Det er kjent at hola var i bruk til tidlig 1960-tal. Vi kjenner ikke til hvor langt tilbake i tid hola har vært brukt som ly for reisende, men i og med at veien ble lagt nedenom Kleiva berga etter 1860, vil det si at den kan ha vært i bruk i ca. 100 år.



Beskrivelse

Dette er ei naturleg hole i fjellet, som ein heller. Ho var tidlegare djupare og såleis romslegare, men vegvesenet har fleire gonger i nyare tid fylt i lausmasse for sikring. Det vart ikkje gjort registreringar eller andre under-søkingar den gongen. Hola er ganske djup innover, men uvisst kor stor ho var før ho vart fylt opp ein del.

Vurdering

Denne hola er eit kulturminne over dei reisende og deira behov for ly mot ver og vind, og høve til overnatting for folk og hestar. Museet vurderer denne som aktuell for fredning, og anmoder Ringebu kommune om å ta kontakt med fylkeskommunen for ev. å koma i gang med ein fredningsprosess. Vi rår difor kommunen til å vedta vernekatetori 1, sekundært 2 i kulturminneplanen.



Taterholoa har både opplevels- og kunnskapsverdi som del av et helhetlig miljø i kulturlandskapet langs allfarveien, og som kulturminne over minoriteter, som Riksantikvaren har nevnt særskilt for kulturminneplaner.

Både Oppland fylkeskommune v/kulturarv og Statens Vegvesen/Vegmuseet er kjent med hola.

Anbefalte tiltak

Samle inn tradisjonsstoff for hola blant dei reisende og lokalbefolkninga, gjøre utgravinger inne i hola, sette opp merking for å formidle historien om de reisende gjennom dalen



Sundstugua

Faktaark forslag vernestatus

kategori 1

Eiendomsnavn	Sundstugua	Gards- og bruksnummer 157-3
Navn på kulturminne	Sundsted, boplass og tidleg riksvei	



Historikk

Trondheimsveien/Allfarveien gikk utom Borgenesset til utpå 1940-tallet, da ble veien flytta over Borgemoen, for senere å bli flytta ned igjen, med ei skjæring gjennom Borgeberget. Da jernbanen kom gjennom Gudbrandsdalen, ferdig til Ringebu i 1896, ble mye kommunikasjon i bygdene endra. Stasjonene ble lagt på Losna og rett over elva for Tromsnes, uten bru over på østsiden. Det ble derfor behov for et sundsted, som kunne ro folk og varer over på østsiden. Det ble da lagt et sundsted til Borgenesset.

Beskrivelse

Veien nord og sør for gartneriet har flotte gamle murer inn mot bakken. Utover rundt neset er det rester av autovern i tre (foto fra 1938 viser vegen med rekkverk av nyere treverk). Spor i berget etter håndborring og sprenging.

Selve tunet har rester etter et mura fjøs, et lagerhus for varer, en utedo, ei stue, en solid mur og skråning for sundbåten, og rester etter dyrka mark bak husa. Stue ble tømra av Emort Strandstuen og Johannes Borgemoen, først med bare ett rom. Senere ble huset bygd på til to etasjer og bordkledd.

Oscar Bjørnnesset var siste sundmann. Sundstedet ble lagt ned høsten 1968 med et vedtak i kommunestyret. Nåværende eier har restaurert og holder anlegget i stand. Det er ei lita utstilling inne om sundstedet og ulykka på 1930-tallet. Den gamle riksveien ligger inne i Nasjonal Verneplan for veier, se vedlegg.



Det lille lagerhuset som fremdeles står, er trolig av nyere dato, med gamle jernbanesviller som fundament. Grensa mellom eiendommene 157/3 og 157/4 går gjennom huset.

Vurdering

Sundstua er en liten plass en plass der folk har bodd og drevet et lite bruk i nesten hundre år, som ligger igjen som et viktig kulturminne over den perioden fra 1896 da det var behov for å ro folk, dyr og varer over sundet til og fra jernbanestasjonen på Losna. Det er en vegstrekning som står igjen som et minne over tidlig riksveiarbeid med en veistandard fram til 1940-åra med tester av autovern av tre, gode murer osv. Det er og et kulturminne over flommen i 1860 og ei hendelse, ei stygg bilulykke 24. juli i 1938 der en bil med fire personer kjørte utfor skrenten og sank, bare mannen som var sjåfør overlevde.



Museet vurderer denne som aktuell for fredning, og anmoder Ringebu kommune om å ta kontakt med fylkeskommunen for ev. å komme i gang med en fredningsprosess. Vi rår derfor kommunen til å vedta verne-kategori 1, sekundært 2 i kulturminneplanen. Stedet har usedvanlig stor opplevels- og kunnskapsverdi, og bruksverdi som helhetlig miljø i kulturlandskapet

Berg

Faktaark forslag vernestatus

kategori 2

Eiendomsnavn Berg

Gards- og bruksnummer 62-1

Navn på kulturminne Låve



Beskrivelse

Dette er egentlig to lafta låver som er bygd sammen med reisverk. Det er laget stor dør for t.d. skurtresker i den nordre gavlvegen, mens det på den søndre gavlvegen er ei mura låvebru. Det er et utrolig vakkert villskifertak på huset.



Gården Berg ligger lenger opp i Vekkom, langs den gamle allfarveien. Gården har mange gamle hus. Denne låven er et lendemerke som alle legger merke til både på grunn av det vakre taket og at låven årlig står delvis i vann, og når det er flom står vannet langt opp over veggene.



Vurdering

Disse tre låvene bør fredes som kulturminne over utnytting av vollene/våtmarksområdet i gårdsdrifta av gårdene i dalsiden, bruken av villskifer på tak, og de omfattende flommene som gårdsdrifta har lært seg å leve med gjennom hundreåra. Museet vurderer disse tre som aktuelle for fredning, og anmoder Ringebu kommune om å ta kontakt med fylkeskommunen for ev. å komme i gang med en fredningsprosess. Vi råder derfor kommunen til å vedta verne kategori 1, sekundært 2 i kulturminneplanen for disse. De har usedvanlig stor opplevelses- og kunnskapsverdi, og fremdeles bruksverdi, som del av et helhetlig miljø i kulturlandskapet

Anbefalte tiltak

Rydding av vegetasjon, skikkelig dokumentasjon av hele låven og bruken av den, normalt vedlikehold.

Grov

Faktaark forslag vernestatus		kategori 2
Eiendomsnavn	Grov	Gards- og bruksnummer 63-1
Navn på kulturminne	Flomlåve	



Beskrivelse

Dette er en mindre låve, i reisverk og med gammel bølgeblikk på taket. Det er ei dør på langsida, ikke tilpassa traktor.

Gården Grov var den gamle klokkergården i Ringebu. Husa på gården lå på en haug kalt «Gammal-Erik»-haugen etter et gammelt sagn. Her hadde de den første fastskolen i grenda fra 1850. Gården ble lagt ned i 1870, da Halstad ble ny klokkergård, husa ble flytta fra Grov til Halstad, mens stua står i Vålebrua, «Hanstadbygningen». Jordveien ble lagt sammen med Ringebu prestegård, eier i dag er slik Opplysningsvesenets fond.

Vurdering

I arbeidet med denne planen har Gudbrandsdalsmusea fått dokumentert litt om hvor omfattende høstingsbruket har vært – og er - nede i dalbunnen. Vi har og sett hvor mange ulike låver og andre bygninger det er bevart – og delvis er i bruk – til i dag. Noen av disse er i særstilling i byggeskikk, takteking – og i samband med de årvisse flommene – og de større flommene - i dalbunnen. Noen av de samme ligger og nært E6, slik at alle som reiser langs veien året gjennom ser dem. Vi har funnet til sammen 36 låver på østsiden av elva:

Kategori 1: låve fra gårdene Berg, Grov og Bakkejordet. Kategori 2: 6 stk., av de er 5 innstilte til regulering for vern i planen. I kategori 3 har vi dokumentert 21 stk. og kategori 4 6 stk. Alle er viktige for heilskapen i kulturlandskapet.

Disse tre låvene bør fredes som kulturminne over utnytting av vollene/våtmarksområdet i gårdsdrifta av gårdene i dalsida, bruken av villskifer på tak, og de omfattende flommene som gårdsdrifta har lært seg å leve med gjennom hundreåra. Derfor har vi og valgt ut litt ulike låver.

Museet vurderer disse tre som aktuelle for fredning, og anmoder Ringebu kommune om å ta kontakt med fylkeskommunen for ev. å komme i gang med en fredningsprosess. Vi rår derfor kommunen til å vedta verne-kategori 1, sekundært 2 i kulturminneplanen for disse. De har usedvanlig stor opplevelses- og kunnskapsverdi, og fremdeles bruksverdi, som del av et helhetlig miljø i kulturlandskapet.

Anbefalte tiltak, haster

Rydding av vegetasjon rundt huset, dokumentasjon av bygningen, og gjennomføre nødvendige varige tiltak for bevaring, gjerne beholde det gamle, rusta taket om mulig.



Løsnes søre, Bakkejordet**Faktaark forslag vernestatus****kategori 2**

Eiendomsnavn Løsnes søre, Bakkejordet

Gards- og bruksnummer 138-4.1

Navn på kulturminne Låve

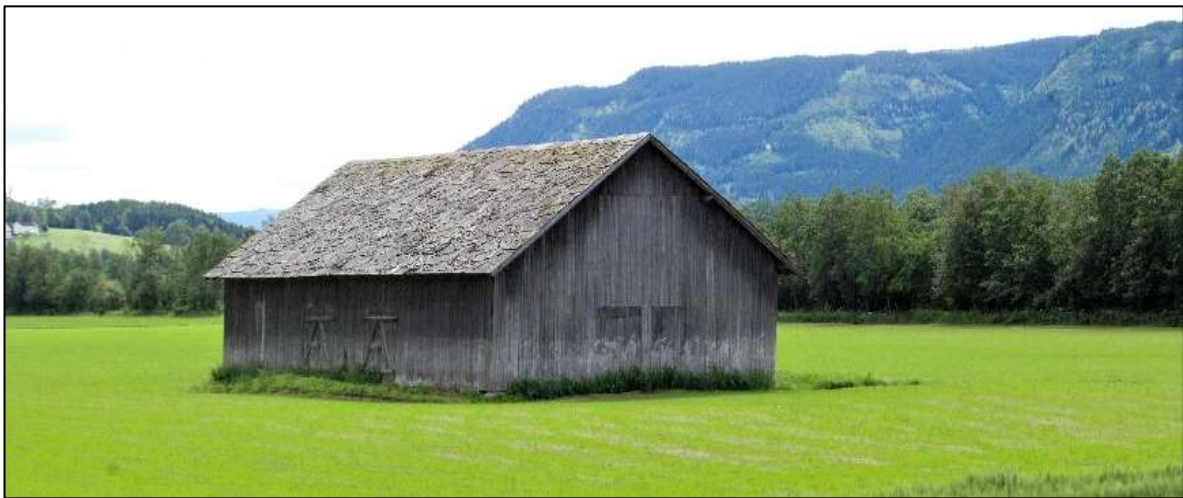

Beskrivelse Dette er en stor reisverklåve som står på vollen utenfor Fåvang kirke. Låven har et praktfullt villskifertak. Kledningen viser spor etter årvisse flommer, og større flommer. Låven har flere dører på langside og gavl. Denne låven er et kulturminne over høsting og lagring av avling for gårdene oppe i dalsiden, et solid håndverk fra lokalt skiferbrot og med legging av tak, årvisse og større flommar.

Anbefalte tiltak Rydde vegetasjon, dokumentasjon av bygningen og bruken av han, naudsynte tiltak for bevaring.

Forkalsrud (Øygarden)

Faktaark forslag vernestatus

kategori 2

Eiendomsnavn Forkalsrud (Øygarden)

Gards- og bruksnummer 33-1

Navn på kulturminne Låve



Historikk

Gården Forkalsrud/Øygården med Gullmoen har lang historie, godt dokumentert. Gården som ligger litt lenger opp i lia, langs Midtveien, har bevart mange gamle hus som er i god stand.

Beskrivelse

Dette er en høylåve til gården. Den ligger nederst i enga, som nå blir brukt til sauebeite, langs E6. Låven er opprinnelig lafta, er trolig flyttet, er satt sammen med litt ulikt tømmer (rundstokk, og lett kanta), med deler fra eldre hus. Det er bygd på en del i reisverk i enden med mura låvebru oppover, og stor dør mot sør. Det er tynn, handskebak skifer på tømmerlåven, og gammel bølgeblikk på den nyere delen. Den nye

delen er bordkledd, likeledes første etasje på vest og sørveggen av tømmerlåven. Den eldste delen av låven kan være fra 1700-tallet.

Vurdering

Låven er et viktig kulturminne langs E6/Gudbrandsdalsveien, der han ligger i enga med beite rundt. Dette er en ganske typisk låve som har fått endringer etter nye behov for gårdsdrifta. Låven står godt, men det bør ryddes i vegetasjon rundt huset, og gå over taket. Den gamle bølgeblikket kan gjerne bevaras.

Låven har i dag stor opplevelsesverdi, kunnskapsverdi og bruksverdi. Gjennom flere hundre år har den vært en viktig del av drifta på gården for lagring av fôr fra tegene i dalbunnen. Den er en del av et helhetlig miljø i kulturlandskapet.



Store Bø

Faktaark forslag vernestatus		kategori 2
Eiendomsnavn	Bø, Store Bø	Gards- og bruksnummer: 42-32
Navn på kulturminne	låve	



Historikk

Bø er en rimelig stor gård i Vekkom, ligger langs Panoramaveien. Gården eide i si tid store arealer nede i dalbunnen, særlig hele Tollmoen. Gården har bevart mange gamle hus fra 1800-tallet. 1897-1936 var det sommerpensjonat der, i en stor sveitserbygning i 2 høgder, bygningen er revet for Noen år siden.



Beskrivelse

Dette er en stor lafta låve som ligger nede i dalbotn, ikke langt fra nåværende E6. Låven har reisverk i røstet, over tømmerkjerna. Det er satt inn ei stor dør nordre vegen, trolig for skurtresker. Tømmeret er til dels skada, og kan lett gli ut. Søndre vegen har spor etter ei stor dør, åpningen er kledd igjen. Det er et heldekkende villskifertak som er utrolig godt utført.

Vurdering

Det er en låve som trenger vøling, særlig med tanke på utgliding og erstatning av skada stokker. Det bør også ryddes vegetasjon rundt låven for å berge den fine tømmervegen. Låven er middels stor.

Det er et veldig vakkert og solid villskifertak som vitnar om godt handverk i legginga. Særlig er det verdt å merke seg legging av stein langs mønet og kanten av taket. Låven er årlig utsatt for flom.

Låven har i dag stor opplevelsesverdi, kunnskapsverdi og bruksverdi som del av et beite og høstingsbruk gjennom flere hundre år, er slik et helhetlig miljø i kulturlandskapet.





Faktaark forslag vernestatus**kategori 2**

Eiendomsnavn Smestadmoen/Statens Vegvesen

Gards- og bruksnummer: 43-3/187-31

Navn på kulturminne Vegstubb 1600-tals Trondheimsveg

Smestadmoen veg**Historikk**

I 1664 oppnevnte stattholder Ulik Fredrik Gyldenløve to veiinspektører, for å sikre at nødvendig arbeid på hovedveiene ble utført. Lensherrene hadde tidligere hatt dette ansvaret. Året etter ble to general-veimeistre oppnevnt, en for det Sønden-fjeldske og en for det Nordenfjeldske.

Hovedveien gjennom dalen har etter reformasjonen stort sett gått over Kjønnås, dvs. over Våla og opp ved Brekka. Men trolig i tida 1665-1779 prøvde en å legge den første kjørbare hovedveien nede i dalbunnen. Veihistorikerne Geir Paulsrud, Hallstein Hage mfl. oppdaget en bit av denne veien som er godt bevart i dag. Veistubben tar opp før man kommer til Gunstadmoen, rett sør for der Vollsveien i dag tar opp. Veien tok opp i svingen (er sprengt vekk) ved E6, opp forbi en husmur som ligger i veikanten til europaveien, og går på skrå oppover mot jordet til Gunstadmoen etter å ha kryssa Vollsveien.

En vitneforklaring på Kjønnås i 1753/54 sier at veien lå der under Gyldenløvefeiden (1775-79), og det synes å være allment kjent at den gamle allfarveien lå nede ved vollene. Edvard Frantz de Placa, generalveimester 1668-1670 1674-87, kan være den som har fått bygd denne veien.

Trolig var det årvisse flommer i dalbunnen som gjorde at veien lenge før 1700 ble flyttet opp på Kjønnås igjen. Veien ble først flyttet ned på nytt ca. 1860 da de bygde Gudbrandsdalschausseen, det som i 1930 ble riksvei 50.

Beskrivelse

Dette er en ca. 150 m lang veistrekning som tar opp fra veien tett ved steinmurene etter ei stue som lå der. Veien synes godt i landskapet, er skåret av på skrå med en nyere tømmervei, og ender ved Vollsveien, overfor andre svingen. Veien har gode murer på utsida, til dels høy mur, har god bredde.



Like ved veien ligger det to automatisk freda kullutvinningsanlegg. Rett nord for veien ligger det ei slette der det har vært en boplass.

Vurdering

Dette er trolig en av de eldste autentisk bygde veistubbene i lendet. Det var bygd veier før, men ikke mange kan dokumenteres fra 1770-tallet og som eksisterer i dag uten å ha vært endra. Veien har derfor stor verneverdi.

Det er viktig at denne vegen får ein vernestatus i kommunen ved at den legges inn som hensynssone C. Sone med særlig bevaring av kulturminner/kulturmiljø etter PBL § 11-8 bokstav C i kommuneplanens arealdel slik at alle tiltak i nærleiken tek omsyn til dette vegfare.

Dette kulturminnet har slik stor opplevelsesverdi, kunnskapsverdi og bruksverdi (som turvei), og del av et helhetlig miljø i kulturlandskapet.



Vollstuen/Voldmo/Bjørgeløkken

Faktaark forslag vernestatus

kategori 2

Eiendomsnavn Vollstuen/Voldmo/Bjørgeløkken

Gards- og bruksnummer 46-14/29

Navn på kulturminne stue



Historikk

Plassen er kalt Bjørgeløkken i 1865, skifta trolig navn i 1876 til Vollstuen, og var husmannsplass under Nordigård Bjørge ute på Bjørgevollen i Tollmoen. Vollstuen ble eget bruk i 1923, med beiterett i Åmillom. Den gamle stua ligger på eiendommen Voldmo (46-29) mens driftsbygning og andre hus ligger på Voldstuen (46-14). Voldmo kom til som egen tomt til bolighus i 1950. Stua var bolighus til 1969, utleie fra 1950.

Beskrivelse

Dette er ei lita, beskjeden lafta stue i ei etasje, inngang midt på søndre vegg. Huset hadde i 1922 veldig flott villskifertak, jf.



gml. foto, nå bølgeblikk. Huset er borkledd på vestvegen, laftekassene er kledd inn. Det er ei høy, mura pipe
Stua har sunket litt ned i bakken, det er gråsteinsmur rundt hele huset.

Vurdering

Huset står forholdsvis godt, det bør ryddes rundt veggene, og vurdere å skifte ut sviller og gå over grunnmuren. Om en kunne legge på villskifer igjen, ville det ha vært veldig bra. Huset bør bevares som et kulturminne over de mange husmannsplassene/stuene som ble etablert på vollene utover mot Lågen. Etersom denne er godt bevart og ligger like ved en mye brukt turvei fra Tollmoen langs vollen nordover mot Gundstadmoevjua, har denne også stor miljøverdi.

Denne stua har stor opplevelsesverdi, kunnskapsverdi om enn ikke bruksverdi nå, annet enn som lager.
Men er en viktig del av et sterkt endra kulturlandskap.



Nybakken

Faktaark forslag vernestatus

kategori 2

Eiendomsnavn	Nybakken	Gards- og bruksnummer 47-19
Navn på kulturminne	Bussgarasje	



Historikk

Dette er siste bygningsrest av starten på et stort vognmann/transportelskap som har betydd mye for kommunen. Det ble etablert av Kristian Nybakken (1890-1961), som startet som vognmann med to hester, trolig i 1923. Den gangen var denne nord/østre delen av Tollmoen veldig sentralt næringsområde, like ved jernbanen,

forsamlingshuset Bølund (ca. 1894-1949), Ringebu Uldspinneri og Veveri (1913-ca 1954) Solgløtt/Kleiven verksted (har vært både snekker og mek. verksted) mfl.



Det har senere vært drosjevirkosomhet, buss og lastebiltransport. Nå er det Ringebu Bilruter (fra 1937) som holder til her, i dag er det hovedsakelig skolebuss og turbusser.

Beskrivelse

Dette er et reisverkhus, brukt som garasje for firmaet. Det er senere bygd på en liten bilgarasje med pulttak på østveggen. Veggene mot sør er i dag dekt av store garasjedører. De to gavlveggene og den andre langveggen har et eldre preg, trolig med originale vindu. Huset er bordkledd. Det er bølgeblikk på taket. Huset står bra.

Vurdering

Dette var et viktig område der det var stor næringsutvikling. I dag kan det bli ny vekst i de tidlegare områda etter Ringebu Sag, like ved. Denne garasjen og verkstedet Solgløtt er av de siste fysiske kulturminna fra denne blomstringstida.

Huset kan ha en større opplevels- og kunnskapsverdi om det for eksempel blir laget ei utvending utstilling på veggene mot nord i samarbeid med Ringebu Historielag og eier om næringsutvikling og bosettingshistorie i Tollmoen. Huset har fremdeles bruksverdi som helhetlig miljø i kulturlandskapet preget av transport og samferdselshistorie.



Høye Norgard

Faktaark forslag vernestatus		kategori 2
Eiendomsnavn	Høye nordgard	Gards- og bruksnummer 56-1
Navn på kulturminne	Låve	



Historikk

Høstingsbruk på vollene ut mot Laugen fra gårdene i Vekkom og Kjønnås har vært omfattende i flere hundre år. Det er vanskelig å si når dette startet, men trolig på 1700-tallet etter hvert som behovet for vinterforing for flere dyr økte. Vi finner bevart og til dels fremdeles i bruk mange ulike typer låver, et par er også med silokum til. Gården Haugje/Høye er gammel gård høyt oppe i lia som har et slåtteland midt mellom tidligere husmannsplasser fra sist på 1800-tallet. I ene enden av jorden har de en låve.

Beskrivelse

Dette er en låve som har vært tilpasset flere utviklingsledd i forhøsting nede på Flata. Den ligger midt mellom hus fra tidligere plasser, inneklemt. Låven er i reisverk av litt nyere type med låvebru og stor låvedør for traktor. Låven er ganske brede gavlvegger, litt kortere på langveggene. Det er trolig original bølgeblekk på låven. Det er bevart to ulike typer silokummar sør for låvebrua, den ene er fra før 1950 (jf. foto). Det fins få igjen av slike mellom typer i utviklingshistoria av silokummar.

Vurdering

Vi vil anbefale at det blir ryddet vegetasjon rundt låven, og at det blir gjort grundig dokumentasjon og ev. bevaringstiltak for låven med silokummer. Låvebrua er veldig dårlig. Denne låven er stor kunnskapsverdi om tidlegare bruksverdi som helhetlig miljø i kulturlandskapet med gård oppe i dalsiden, og slåtteland nede på flata.

Løsnes Nedre

Faktaark forslag vernestatus		kategori 2
Eiendomsnavn	Løsnes Nedre	Gards- og bruksnummer 138-1.2
Navn på kulturminne	låve og lita stue	ligg på Storøya



Historikk

Høstingsbruk på vollene ut mot Lågen fra gårdene på Fåvang har vært omfattende i flere hundre år. Det er vanskelig å si når dette startet, men trolig på 1700-tallet etter hvert som behovet for vinterforing for flere dyr økte. Vi finn bevart og til dels fremdeles i bruk mange ulike typer låver. Dette var tidligere våtmarksområde og er fast flommet over flere ganger hver sommer.

Gården Løsnes er gammel gård med gardstunet trygt for flommer litt opp fra dalbunnen på østsiden av dalen.



Beskrivelse

Dette er to hus som ligger tett ved på en liten forhøyning ute på Storøya. Det ene huset er ei lita lafta stue med flott villskifertak, grov, stor skifer. Låven ekstra lang, er satt sammen av flere bygninger, og er lafta med et reisverk påbygg i ene enden, dette står på stolper. Det er åpent rom midt mellom de to sammenbygde låvene, slik at man kunne kjøre inn for å losse, og for å hente om høsten. Det er i dag brukt til lager. Låven har hatt annet tak tidligere, nå eldre bølgeblikk. Dette er den eneste av sitt slag som vi har sett ute på vollene. Stua kan være ei husmannstue, brukt ved våronn og innhøsting, kan hende også ved fløting av tømmer og fiske?

Vurdering

Vi vil anbefale at det blir rydda vegetasjon rundt låven og stua, og at låven blir berga for framtida. Disse to husa ute på Storøya har stor kunnskapsverdi om tidlegare bruk som heilskapleg miljø i kulturlandskapet med gard oppe i dalsida, og slåtteland nede på flata.



Vestad Uppigard

Faktaark forslag vernestatus

kategori 2

Eiendomsnavn	Vestad Uppigard	Gards- og bruksnummer: 59-1
Navn på kulturminne	låve	



Historikk

Høsting av for og beite og dyrking av korn og potet nede dalbunnen for gårdene i dalsiden har flere hundre år lang historie. Dette har vært grunnlaget for å ha store vinterbesetninger på gården, som om sommeren er på seterbeite. Disse to låvene fra Vestad og Guttu kan være fra kring 1900, +/-; mens redskapshuset er litt nyere.

Beskrivelse

Dette er et større bygningsanlegg som ligger i kombinasjon med tilsynelatende to ganske like låver som står i vinkel til kvarandre, Uppigård Vestad (59-1) og Nørdre Guttu (58-1).

Begge byggene er i reisverk, og er bordkledde. Den ene mot sør er med gammelt bølgeblikk på taket, mens redskapshuset har pulttak og nyere bølgeblikk. De er ikke beiset.

Den røde reisverklåven har låvebru med gråsteins fot og trebru opp i andre etasjen på låven med gjennomgående kjøring, men låvebrua mot nord-vest er borte. Det er ikke stor nok åpning for moderne traktor. Det er flere dører på langveggen med ulik åpning.



Det er et usedvanlig godt lagt villskifertak med mønstein stikkende ut over kanten, og godt lagt kantsteiner.



Vurdering

Uthusa viser ei lang driftshistorie med sine ulike bygninger. Men: det som er mest aktuelt i denne sammenhengen er låven til Vestad, som har et usedvanlig flott skifertak, med ganske tynn villskifer. Det er elles ei interessant bygningsform og bygningsmiljø – for å få med mangfaldet av låver ute på vollene.

Gården har stor opplevelses- og kunnskapsverdi, og bruksverdi som helhetlig miljø i kulturlandskapet.



Vestad Nigard

Faktaark forslag vernestatus		kategori 2
Eiendomsnavn	Vestad Nigard	Gards- og bruksnummer: 60-1
Navn på kulturminne	låve	



Historikk

Høsting av for og beite og dyrking av korn og potet nede dalbunnen for gårdene i dalsiden har ei flere hundre år lang historie. Dette har vært grunnlaget for å ha store vinterbesetninger på gården, som om sommeren er på seterbeite. Denne lange låven fra Nigård Vestad, er vanskelig å tidfeste, den er trolig bygd om flere ganger, utvidet.

Beskrivelse

Låven er i reisverk, og er bordkledd. Det er eldre, mala bølgeblekk på taket, mens reiskapshuset har pulttak og nyere bølgeblekk. De er ikke beiset. Det er store skyvedører på langsiden, for å kunne køyre reiskap, skurtreskar ol. inn. Låvebrua er mura med et mellombygg i tre med tak og vegger.

Vurdering

Låven er den største vi har sett i denne kartlegginga og viser deler av ei lang driftshistorie ute på vollene og har stor opplevels- og kunnskapsverdi, og *bruksverdi som helhetlig miljø* i kulturlandskapet – som del av et stort mangfald av låver fra ulike perioder drift.

Kirkenær

Faktaark forslag vernestatus		kategori 2
Eiendomsnavn	Kirkenær	Gards- og bruksnummer 64-20
Navn på kulturminne	Bygning, tidl. kommunehus, pensjonat, skole	



Historikk

Kirkenær lå under prestegården og ble skilt ut først i 1931. Det er den gamle formannskapsstua fra ca. 1840, der formannskapet og herredsstyret hadde sine møter, til Kaupanger ble bygd i 1911.

Ringebu sparebank holdt til her 1860-1913, da banken flytta ned i Kaupanger. Det var også pensjonat her fra 1935 til ca. 1980?? Pensjonatet bygde på huset i 1965.

Kiosken på andre siden av veien, var en garasje, tatt i bruk som kiosk for besøkende i kirken ca. 2013.

Beskrivelse

Kirkenær var opprinnelig en lafta bygning satt opp i en etasje, men som senere ble utvidet med skolestue for småskolen. Det er en lafta 2 ½ etasje bygning, bordkledd. Det var og en leilighet i bygget, der gjerne herredskassereren bodde, senere bygd om til pensjonat og bolighus. Er nå bolighus.

Det er et komplisert veikryss ved huset, flere veier møtes i ei stjerne, inkl. pilegrimsleden, se foto ca. 1959.´

Vurdering

Området kring Ringeby kirke er et omfattende kulturminneområde som blir omhandla særskilt i forprosjekt til Masterplan og i videre arbeid 2018- med Masterplanen. Det bør slik reguleres til vern.

Bygningen har stor opplevelses- og kunnskapsverdi, og bruksverdi som del av et helhetlig miljø i kulturlandskapet rundt kirken – og kan tilføre noe som formidlingsarena for hele området.



Eldre flyfoto frå 1950-tallet som viser Haldstad nederst til høyre, Kirkenær, kirken prestegarden – og kulturlandskapet før kirkegården ble utvidet oppover. Foto Schrøder

Gildesvollen

Faktaark forslag vernestatus

kategori 2

Eiendomsnavn	Gildesvollen	Gards- og bruksnummer 64-22 og 45
Navn på kulturminne	skole, pilegrimssenter, verksted og bosted	



Historikk

Det er mange automatisk freda kulturminne på området, funn av kullslag og diverse redskap. Gildesvollen er en eldre forsamlingsplass, er nevnt første gang i skriftlige kilder i 1305. Det har også vært eksersisplass her en periode for Ringeboiske Compani. Telthuset som sto her er flyttet til Jørstadmoen i 1842.

Eiendommen ble skilt ut fra prestegården til kommunen i 1933. Det ble bygd ny skole der i 1934, senere bolighus og konfirmasjonssal. Skolen ble lagt ned i 1997, og eiendommen ble i 1998 delt i to deler: 64-45 ble solgt til private, mens 64-22 fremdeles er i kommunal eie, herunder den nedlagte kirkegården (1896-1930).

Gildesvollen er Ringebu kommune sin tusenårsstad. Nåværende eiere driver treskjærerverksted, husflids/gårds-butikk, birøkt og pilegrimsherberge.



Beskrivelse

Husene som står i dag er utedo, skolehus, konfirmantsalen og bolighus, alle står i stil med samme fargepalett, bordkledning og handskebak skifer på taka. Det er en fredet kirkegård der, og flere steinstøtter. Pilegrimsleden gjennom området har en merka sving nedenom Gildesvollen.

Vurdering

Området rundt Ringebu kirke er et omfattende kulturminneområde som blir behandlet særskilt i forprosjekt til Masterplan og i videre arbeid 2018- med Masterplanen. Deler av Gildesvollen er automatisk freda, resten av området bør reguleres til vern.

Gården har særdeles stor opplevels- og kunnskapsverdi, og bruksverdi som helhetlig miljø i kulturlandskapet.



Sognestugu

Faktaark forslag vernestatus		kategori 2
Eiendomsnavn	Sognestugu	Gards- og bruksnummer 138-4.2
Navn på kulturminne	forsamlingshus	



Historikk

Huset har uvisst opphav, men er trolig bygd på 1800-tallet. Huset har vært flytta, kan ha vært flytta flere ganger, sto sist på nordsiden av bekken, om lag der stabburet på Kirkestuen står nå.

Det er tradisjon om konfirmantundervisning her, og er fremdeles i bruk på konfirmasjonsdagen da konfirmantene starter her og går samlet over åt kirken. Ellers er det kirkecaffe og en kan bruke huset til møtevirksomhet.

Beskrivelse

Dette er et lite, lafta hus, ganske intakt innvendig (kjøkken og sal) og utvendig. Det er bordkledd, har vindu fra kring 1900, og ganske nytt platetak.

Vurdering

Området rundt Fåvang kirke, med utvida kirkegård, gården Kirkestuen, sognestua mm er et rikt område på automatisk freda kulturminne, og nyere kulturminne knytta til området som det gamle sentrum for Fåvang. Området bør sees i sammenheng og reguleres til vern.

Sognestua har stor opplevelses- og kunnskapsverdi, og bruksverdi som helhetlig miljø i kulturlandskapet, sjølv om den er flyttet. Huset kan brukes i formidling for grupper for hele området,

På fotoet ser en kirkestedet tidligere, før en del av husa ble flyttet dit de står i dag. Sogne stua ser en midt i bildet, foran hovedbygningen på Kirkestuen gårdsanlegg. Vi ser også veien slik den gikk tidligere, opp i bygda, gjennom gårdstunet. På bildet under ser vi sognestua bak stabburet på Kirkestuen, med bekken mellom. Stua sto omtrent her tidligere.

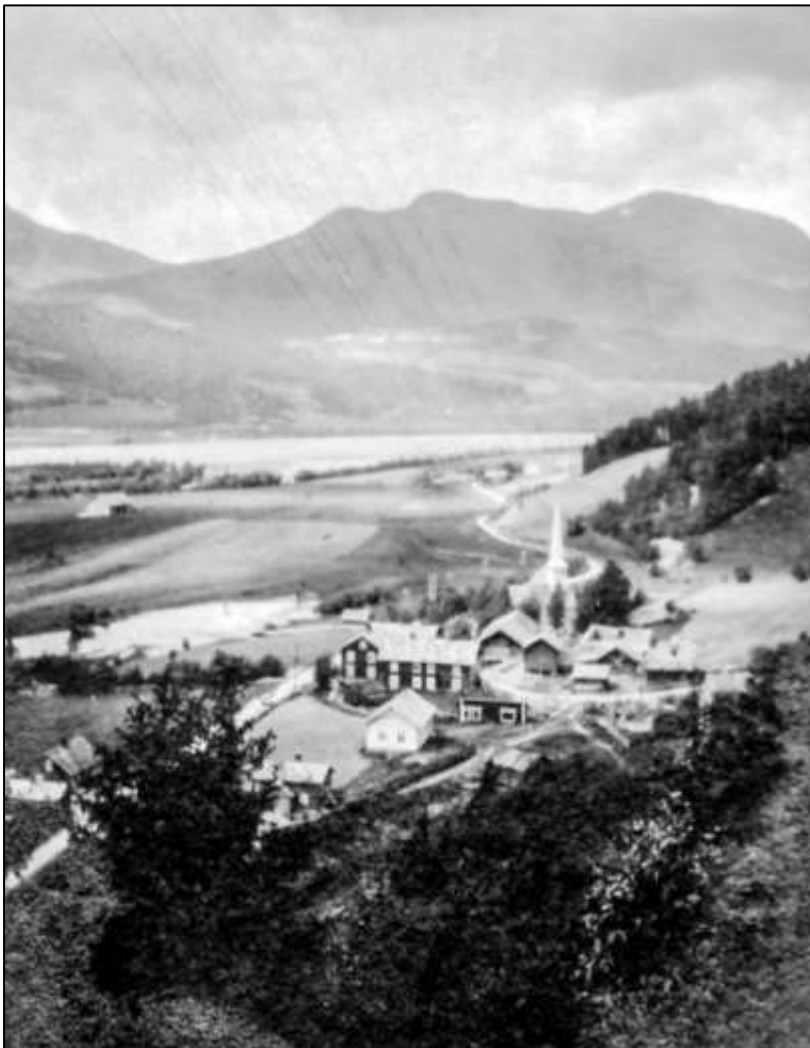

Sagbakken Øvre (Losne Bruk)

Faktaark forslag vernestatus

kategori 2

Eiendomsnavn	Sagbakken Øvre (Losna Bruk)	Gards- og bruksnummer 143-5
Navn på kulturminne	sagbruk	



Historikk

Saga ble etablert i 1888, som ei sirkelsag drevet med vass turbin (se foto) tidligere har det vært ei oppgangssag her. Eiendommen ble utskilt fra g. br. 143-1 i 1901. Ivar O. Nordrum kjøpte eiendommen i 1940 for kr. 1850 av et sameie med 9 eiere. Siden da har huset vært brukt til birøkt og honningproduksjon. Et lite kontorbygg i gavlen ble flyttet til eiendommen deres lenger opp i grenda, ellers er det meste slik det har vært.

Beskrivelse

Saghuset er ca. 10x18m, bygd i grovt reisverk, fundamentert på kraftig natursteinsmur. Bygningen er delt i to rom langsetter, der det ene er med åpen kledning og tømmerinntak, sagbenk i tre står fremdeles og det er dobbel dør i gavlvegg. Andre rommet er kledd med profilert panel, ovn/pipe, tett golv. Veggene og himling er isolert med sagflis. Det er vindu i denne delen ut mot elva. Dette har kanskje vært høvleri/verksted. Under denne delen er det et åpent kjellerrom. Nå er det støpt golv og støpt mur mot elva, grovt reisverk med panel. Kjelleren har kanskje vært flisrom?



Pipa er mura i tegl, pussa innvendig. Mura helt til kjellergolv. Taket er tekt med bølgeblekk som ble malt. Bygningen fra 1888 er i god stand, det har vært tett tak og reisverket er uten større skader. Det er noen mindre skader ved tømmerinntaket, dels fra fysiske påkjenninger og dels fra fuktpåkjenning. Panel og kledning er i bra stand. Litt fukt nederst på kledningen på de mest utsatte veggene. Det er lagt vinyl golvbelegg i «høvleriet», dette har trolig ført til at fukt fra undersiden (jordfukt/luftfukt) ikke har tørka tilstrekkelig opp.

Vurdering

Det er et kulturminne både i sagbrukshistoria, lokalhistorie og som eksempel på byggeskikk og materialbruk fra den tida. For videre bruk har den et betydelig potensiale, det er store åpne rom som kan brukes til mangt, er kraftig og solid bygd. Sissel Nordrum, aktuell ny eier, har tanker om å bruke ene delen som leilighet, andre delen tilsvarende uthus. Dette vil være fullt forenlig med øvrige kvaliteter ved bygningen, og kan gjennomføres uten større bygningstekniske utfordringer. Vegger og himling isoleres ekstra med cellulose-isolasjon (tilsvarende egenskaper som tre, men større isolasjonsverdi enn flis), vindu kan brukes videre, gjerne sammen med innvendige rammer med isoler-glas. Golvet bør isoleres bedre, og kanskje må en skifte golvbord. Bjelkene ser bra ut. Aktuelt med stubbloft med 20-25 cm isolasjon. Området rundt Fåvang kirke, med utvida kirkegård, gården Kirkestuen, sognestue mm er et rikt område på automatisk freda kulturminne, og nyere kulturminne knyttet til området som det gamle sentrum for Fåvang. Området bør sees i sammenheng og reguleres til vern.



Området opp for kirken har stor opplevels- og kunnskapsverdi, og bruksverdi som helhetlig miljø i kulturlandskapet. Her kan en formidle håndverk-, industri- handel-, samferdsel og kirkehistorie i ei løype.

Nyborg

Faktaark	forslag vernestatus	kategori 2
Eiendomsnavn	Nyborg	Gards- og bruksnummer 144-5
Navn på kulturminne	smie	



Historikk

Gammel smie, uvisst hvor gammel. Den siste som brukte smia var nok Ingvald Nyborg, som var en kar med godt håndlag, og alltid en god replikk på lur, når han var i lune til det. Han ga mange en hjelpende hånd når noe var ødelagt. Ingvald var vel mest kjent for sine flotte kniver.

Beskrivelse

Lafta bygning 1x1 tømmer, dør på nordsiden, oppover. Bølgeblikk på taket. Smia er i orden, bygningen er i god stand, ble restaurert for noen år siden.

Vurdering

Området rundt Fåvang kirke, med utvidet kirkegård, gården Kirkestuen, sognestua og oppover grenda er et rikt område på automatisk freda kulturminne, og nyere kulturminne knyttet til området som det gamle sentrum for Fåvang. Området bør sees i sammenheng og reguleres til vern.

Området opp for kirken har stor opplevels- og kunnskapsverdi, og bruksverdi som helhetlig miljø i kulturlandskapet. Her kan en formidle handverk-, industri- hendel-, samferdsel og kirkehistorie i ei løype.



Fårråbrua

Faktaark forslag vernestatus		kategori 2
Eiendomsnavn	Fårråbrua	Gards- og bruksnummer 30-14
Navn på kulturminne	Gardstun	



Historikk

Tidligere het plassen Broen, og har lenge vært et sted stad med dyktige smeder, bøssemakerere, og finsmeder som har laga draktsølv i flere genereasjoner. Vi kjenner til bosetting her frå ca 1700. Det var lite hamning eller skog til bruket.

Garden ble i 1854 delt frå Slovarp og i 1880 frå Nedre Rudi, og slått sammen til et bruk i 1881: Fårråbrua, navnet kommer fra garden Forr på andre siden av brua. Garden ligger langs vegen inn til Rudidalen.

Beskrivelse

Det er bevart stor bygningsmasse som er i god stand. Ei lita lafta stue fra ca. 1750 med torvtak, hadde til ca 1900 firkantskifertak. Et eldre lafta stort våningshus, bygt om ca. 1920, restaurert 1960, påbygd 1967, bordkledd og med platetak, tidligere firkantskifer. Lafta kårbygning i 1 ½ høyde ca. 1800, restaurert 1986, skifertak. Lafta stabbur 1850, lafta låve 1940, lafta fjøs 1905, en eldgammel stall, stall og hønehus ca.1900. På et foto fra tidleg 1900 har de fleste husa firkantskifertak, mens et hus har bordtak.

Garden har ein gammel god nytteveksthage som blir godt drevet.

Rett sør for gardstunet, i bakken ned mot flata, ligger det en mengde automatisk freda kulturminne, i hovedsak kullgroper – til dels samamenhengende med de som ligger sør for Kvernflaten.

Vurdering

Dette er et veldig interessant gardsanlegg som ligg tett ved ny og gammel hovedveg gjennom dalen, og like ved pilegrimsleden. Det er bevat mange eldre hus i tunet som er i god stand. Garden har ei interessant håndverkshistorie knytta til grovsmed, finsmed, bøsseemaker osv. Garden har stor **opplevelses- og kunnskapsverdi**, og **bruksverdi** som **helhetlig miljø** i kulturlandskapet.

Kilde Norske Gardsbruk, Ringebu Heim og folk/Kjønnås



Kvernflaten

Faktaark forslag vernestatus		kategori 2
Eiendomsnavn	Kvernflaten	Gards- og bruksnummer: 31-2
Navn på kulturminne	Gardstun	



Historikk

Garden ble rydda i 1791, og jorda kommer fra Slovarp (31.1). Anders Engebretsen og Rønnaug Pedersdotter fikk bygselseddel på et stykke udyrka mark i 1791. Han var gjørtler og fikk tillatelse til å ta nedfalne tre i skogen under Slovarp for å brenne kull til støpinga. Garden var klokkerenkegard 1843-1857. Garden ble skilt fra som eget bruk fra Slovarp i 1857. Garden hadde ikke seterrett, men hamnerett. Det var ingen skog som hørte til garden.

Beskrivelse

Tunet ligger i slak skråning, med gode steinmurer ut fra bakken. I 1953 sto det et våningshus bygget 1901, et 1928, en låve fra ca. 1870, et fjøs 1876, eldre stabbur og eldhus som senere ble bygget om til garasje. Våningshuset (fra 1957?) ble bygget på i 1975.

Vurdering

Garden ble etablert på tidlig handverksverksvirksomhet med gjørtleri, og enkelt husdyrhold, ellers har det vært flere jernbanefolk på garden. Garden ligger langs den gamle vegen over Kjønnås, Grådalshaugen (nå Pilegrimsleden), i krysset med Bergsveinsvegen.

Dette er en viktig gard i landskapet langs den gamle vegen med Pilgrimsleden. En har lett for å se på de store gardene som verdifulle i kulturlandskapet, men Kverndalen representerer andre historier. Det er bevart flere eldre hus i tunet, som ellers er kjennetegnet med flotte murer og skifertak. Husene har mange typer taktekking, handskebak, villskfer, kvadratskifer og rektangulær skifer og moderne stein. De gamle husene på garden er i god stand og står bra.

Det er registrert mange kullgroper i skogen sørøst for garden.

Garden har i dag stor **opplevelsesverdi, kunnskapsverdi og bruksverdi** som **helhetlig miljø** i kulturlandskapet.

Kilde: NG, Heim og folk band, Kjønnås

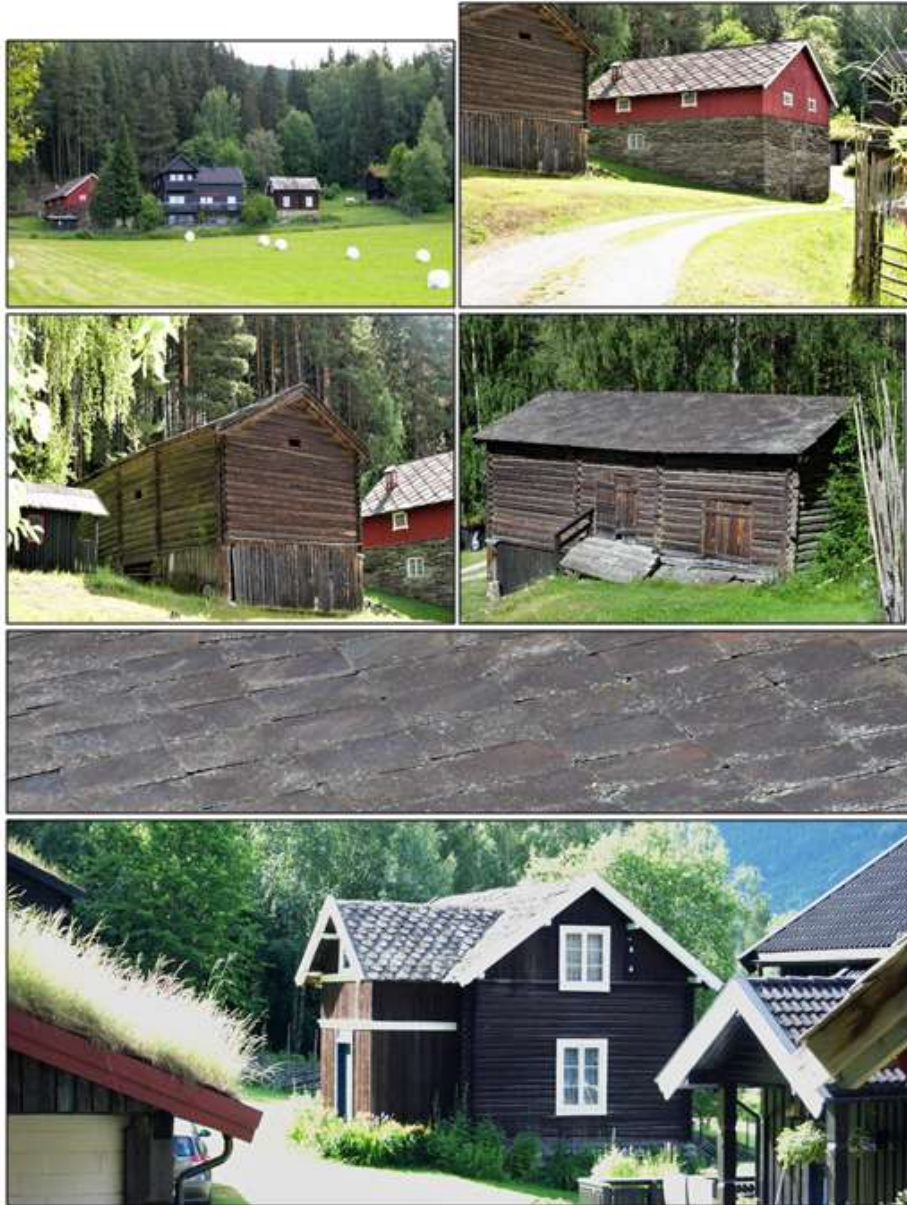

Gunstadmoen

Faktaark forslag vernestatus		kategori 2
Eiendomsnavn	Gunstadmoen	Gards- og bruksnummer: 43-2
Navn på kulturminne	Gardstun	



Historikk

Gunstadmoen er en husmannsplass under Nistugun Gunstad, rydda i nyere tid, er først nemnt på slutten av 1850-talet. Navnet har og vært brukt om Flatmoen og Smestadmoen. Gunstadmoen vart egte bruk i 1933. Den gamle tømra hovedbygningen i 2 etasjer som ble flytta hit fra Flye på slutten av 1850-tallet. Jon Pedersen Gunstadmoen, som rydda plassen da, var frihandler i perioden 1862-1864, senere livberga de seg av gardsdrifta.

Garden har hele tida hatt utfordringer med Trondheimsvegen/E6. Den gamle hovedbygningen ble revet da vegen ble utvida, tunet sto da litt lenger ned mot vegen. Dyrka mark og beite har og hatt store utfordringer med vegen og som stadig tar større del av arealet.

Beskrivelse

Det er store mengder automatisk freda kullgroper rundt garden, og spor etter gammel hovedveg fra sist på 1600-tallet, sjå eget faktaark.

Trulig er stabburet fra ca 1850, et ganske typisk, lite, lafta stabbur i 2 etasjer. Det er bygd på ein skåle i reisverk på oversida, med pulttak. Det lafta fjøset er fra 1925 og ligg tett sammen med en gammel lafta låve. Bostedshuset er eldre, men ble rehabilitert i 1936, og senere på 1970/80 tallet. Det er bølgeblikk på taket på de gamle husa.

Johan Gunstadmoen (1907-1982) kjøpte garden i 1933, 26 år gammel og bodde og drev Gunstadmoen resten av livet. Han var en vidgjeten original, som det går mange historier om. Han gjekk bl.a. med kvist eller kniv for å finne vatn.

Gunstadmoen er i dag bebodd og de driv med hest, også i samband med leiekøyring, arrangement mm.

Vurdering

Det er i dag nye brukere av garden som ønsker å forsterke verdiene i tunet – og som driv med hest. Garden ligg erlike ved Gudbrandsdalsvegen og har stor opplevelsesverdi, kunnskapsverdi og bruksverdi som helhetlig miljø for framtida.

Kilde Norske Gardsbruk, Ringebu Heim og folk, Kjønnås.



Skjeggestad

Faktaark forslag vernestatus		kategori 2
Eiendomsnavn	Skjeggestad	Gards- og bruksnummer 58-3
Navn på kulturminne	Gardstun	



Historikk

I 1863 kjøpte frihandler Mathias Myhre flere mindre parsellar på flata, og bygde garden. Navnet Skjeggestad er

ikke opprinnelig fra her, men kom hit i 1859, da han gifta seg med jordmor Ingeborg Myhre, enke, 1. g. gift Skjeggestad (fra Gausdal). Garden ble etablert som en del av omlegginga av hovedvegen som ble flytta ned i dalbotn. På Skjeggestad etablerte de landhandleri og skysstasjon. Derfor er det og to store våningshus og et stort stabbur på garden.

Beskrivelse

Det er et lafta og bordkledd 2 ½ etasjes våningshus frå 1863, restaurert 1999, firkantskifer på taket. Det er en litt mindre kårbygning frå 1863 i 2 etasjer, lafta, bordkledd, firkantskifer på taket. Et stort lafta stabbur (trolig 1700 tallet, flytta til garden ved etableringa), en moderne driftsbygning på andre sida av vegen fra 1968, redskapshus fra 1973, se foto fra 1959. Nord for tunet, en campingplass etablert i 1964, lagt ned i 1995, drevet i 30 år. Siden den gang har det vært drevet kontinuerlig overnatting på lang. Og kortidsbasis i utleiehus. Den litt mindre hovedbygningen er oppført av to tømmerkasser sannsynlig hentet fra klokkegarden Grov som ble nedlagt omgring 1860. De har i noen år drevet gardsutsal av egenproduserte poteter, egg mm. ved E6. Garden har de siste årene vært trua av 4 store flommer som har negativ konsekvens for jorda og avling.

Vurdering

Dette er et veldig interessant gardsanlegg som ligger tett ved Gudbrandsdalsvegen gjennom dalen. Få gardar i kommunen er etablert så tett sammen med hovedvegen - som går gjennom gardstunet fremdeles. Men så ble garden også etablert på grunn av hovedvegen. Dette er derfor et kulturmiljø som er veldig viktig i å forstå hvordan landsbyen, stasjonsbyen Vålebrua vokste fram mot slutten av 1800-tallet med allfarvegen som ble etablert i dalbotnen, og etableringa av jernbana, som avslutta behovet for skysstasjonen. Husa er i god stand.

Garden har ei interessant samferdsels og reiselivshistorie frå sent 1800-tall framover til jernbana kom, og en ny periode med reiseliv frå 1970-tallet i ca. 20 år. Samferdselshistoria og gardshistoria henger tett sammen også i dag, med gardsutsal og utfordringer med vegen og utviklinga av gardsdrift/hovedveg. Garden har stor **opplevelse- og kunnskaps- og bruksverdi** som **heilhetlig miljø i kulturlandskapet**.

Kilde Norske Gardsbruk, Ringeby heim og folk, Vålebrua



1441

Skjeggestad 58/3, 63/2, 64/30, 62/2, 69/4 med flere

Foto: Schrader, A

Gudbrandsdalsmusea AS

